京城日報
十一月一日

すき焼 鳥料理 水炊 喜久家 本町二

北鮮時代實現へ又一歩
北廻線の鍬入間近く
二大貿易路確立す
朝陽川より分岐全線六十キロ
滿鐵で指名入札を施行

○○線北廻線と共に大陸貿易の上に重大關係を持つ南廻線工事は愈よ拓務省より滿鐵に對し施工命令あり滿鐵では大連に於て該工事の指名入札を行ふことゝなり、內鮮滿關係工事業者に對し十一月一日までに大連に參集する樣通達した、工事區間は天圖線朝陽川より分岐して大體現在天圖滿鐵線に沿ひその迂廻部分を直線的に朝鮮側の上三峯線對岸に至るもので延長約六十キロ、工區は五工區に區分[illegible]、工事は隧道を急ぐ爲め、結氷前に着手の要あり入札に[illegible]るわけた 同時に鍬入れの運びとなるべく、明秋完成を告げ北廻線と時を同くして開通の豫定にある、その結果○○線による貨物は主として清津港に吞吐され、幾分かは雄基港へ流れ出る、斯くて羅津の修築成るまでは先づ清津港の殷盛見るべきものあり、更に[illegible]易系統は二分され、[illegible]の二分されるものではなく、その背面關係を異にした二大貿易交通經路を確立するに至るべく[illegible]北鮮時代を[illegible]

南廻線開通の効果
內鮮滿交通上の大エポック

南北兩線開通の曉における朝陽川を基點とする北鮮三港への距離は南廻線は朝陽川上三峯間六十キロ、上三峯清津間百四十四キロ計二百四キロ[illegible]九十四キロ、之に對し北廻線は朝陽川南陽間六十三キロ[illegible]十八キロの差を生ずる[illegible]北廻線の[illegible]を見るに至れば、羅[illegible]津は○○の系統に屬する貨物の集散港となり、清津は○○[illegible]物の吞吐港として運命づけられるであらう、尚天圖線は朝陽川上三峯間現在八十[illegible]キロであるが、[illegible]新設の結果二十[illegible]キロ短縮されて約六十キロとなる、かくて明秋開通の曉は清津から新京までは[illegible]

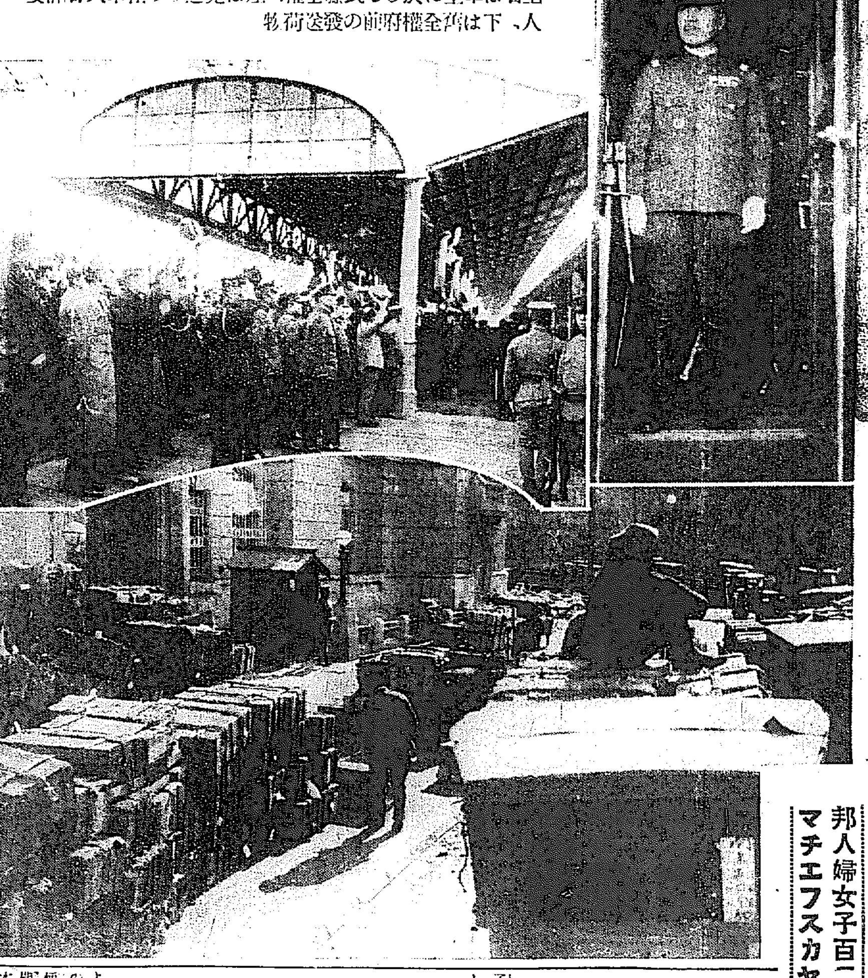

全權府のお引越
上右は車上に於ける武藤全權、左は見送りの在奉天日滿要人、下は全權府前の發送荷物

邦人婦女子百二十名 マチエフスカヤ引揚

【新京三十日發電】[illegible]ソヴエート領マチエフスカヤに[illegible]

滿洲里事件解決に近づく
監禁邦人の一部が蘇領內に救出さる
近く第二回救出を行ふ模樣
關東軍司令部へ入電

【ハルビン三十日發電】ソヴエート側よりの情報に依れば滿洲里[illegible]邦人[illegible]二十九日午後マチエフスカヤに引揚げた

信じ得べき事だが 萬事は交渉委員に
——蘇炳文の態度は依然疑問——
陸軍當局に公報なし

【東京電話】[illegible]邦人婦女子百二十名が[illegible]との報に、陸軍當局は[illegible]未だ陸軍に公報はないが、最近の情報に依れば信じ得べき事柄と思ふ[illegible]ソヴエート側より[illegible]た形の蘇炳文としては、[illegible]邦人婦女子のみの釋放では問題はまた好轉の一歩を辿つたに過ぎず、萬事は國境に派遣の交渉委員の交渉に俟つべきで、これとて蘇炳文は日滿側に對し[illegible]今回の事で直に改悛の色ありと斷ずる譯には行かぬ

蘇との交渉員 小松原大佐等
近く飛行機で入露

【ハルビン三十日發電】滿洲里[illegible]及び[illegible]ハルビン特務機關長小松原大佐、[illegible]少佐、[illegible]大中佐および[illegible]一名と內定、近く飛行機でマチエフスカヤに向ふ筈である

莫浦間に急行車を増加

【ハルビン三十日發電】モスコー[illegible]管理局に對し[illegible]二十九日東支鐵道[illegible]

先着の日本代表部 活動振眼ざまし
伊藤氏が小國側に立場を説明
松岡代表を待つのみ

【ゼネヴァ卅日發電】一般聯盟[illegible]總會は十一月二日再開される[illegible]ので帝府の關心は[illegible]され、日支問題の[illegible]聯盟の中心から遠ざかる[illegible]るが、日本代表部は[illegible]各國代表に個々的[illegible]すべく、英外相サイモン氏が[illegible]すれば松井全權の出發を[illegible]佐藤大使伊藤總裁[illegible]氏は過般來小國側の[illegible]ペイン、スヰス、チエッコ代表と[illegible]て好意的とはいへぬが、[illegible]支論を[illegible]で、日本は[illegible]避けるが[illegible]れにしても日本は松岡[illegible]を[illegible]すが、代表部は[illegible]を控きて[illegible]

在監の下枝少佐 松本部隊が救出に苦心

【ハルビン三十日發電】[illegible]下枝少佐を人質とし[illegible]をきめ込んだ[illegible]で[illegible]一千五百の部下を[illegible]が[illegible]下枝少佐は[illegible]

小幡大使 歸朝を獨逸で惜む

【ベルリン二十九日發電】小幡大使が[illegible]を受けて近く[illegible]國へ引揚げるとの報道に、伯林[illegible]界ならびに外交界は氏の歸朝を[illegible]んでゐる(寫眞は小幡氏)

國民同盟で聯合會開催

【東京電話】國民同盟は三十日午前十時丸ノ內ホテルに[illegible]と[illegible]總成式、緊急外交問題、米[illegible]

內部的準備成り一方結成式の延引はかへつて[illegible]招來する虞れある爲め、三十一日全國會議を開[illegible]決定する事となつた、而して國民同盟內には種々の[illegible]と見られてゐる

勞働調停法の改正
行政官廳の統制力增大を主眼とす
社會局が來議會に提出に決定

【東京電話】內務省社會局では勞働[illegible]による勞資雙方の損失を防止し、社會福利を増進するため調停[illegible]の効力を擴大强化せんとするものであるが[illegible]公益事業[illegible]を一層有効に徹底せしむる必要を認め[illegible]現行法改正について[illegible]を研究中のところ[illegible]に對する調停の成績如何によ[illegible]り、現行法改正案を來議會に提出する方針に決した、改正の[illegible]

政友會が政府の豫算編成を監視
民政系の策謀を惧る

【東京電話】政友會では政府の[illegible]編成を監視する一方、[illegible]民政黨の[illegible]政友會に[illegible]

希臘內閣辭職

【アテネ三十日發電】ベネゼロス氏を首班とするギリシヤ內閣は[illegible]辭職し、後繼內閣は元內相のサルダリス氏が組閣することゝなつた

續出する米國の國防充實論
海軍航空局長

【シカゴ廿九日發電】米海軍[illegible]少將モーフエット氏は[illegible]

金三汝氏に紺綬褒章下賜

【東京電話】全羅北道扶安郡乾先面金三汝氏は去る昭和五年五月、同郡學校[illegible]敎育資金として金一萬圓を寄附の廉に依り、紺綬褒章を下賜される旨卅一日[illegible]より發表された

民政黨の遊説計畫決定

【東京電話】民政黨は目下第二[illegible]遊説計畫を建て實施中であるが、若槻總裁、松田源治氏等は東北方面にそれぞれ出動し[illegible]全國各府縣支部大會である

米政府は不戰條約の遵守に關心す
デ米代表がエ佛首相に確言

【パリ二十九日發電】[illegible]米國代表デヴイス氏は、二十九日佛首相エリオ氏ならびに陸相ボンクール氏と會見したが、右會議に於てエ首相は近く再開される軍縮會議[illegible]に提出さるべきフランスの新軍縮案の[illegible]を説明、特に[illegible]制度を以つて[illegible]の案は、米國に[illegible]米政府はケロッグ不戰條約の[illegible]守に對し深き關心を有し、[illegible]約國間に[illegible]

國同が結成を急ぐ
擧式は議會前

【東京電話】國民同盟は過般來[illegible]

關西行幸中 侍從御差遣の箇所決定

【東京電話】十一月十一日より大元帥陛下御統監の下に京阪の野に行はれる陸軍特別大演習[illegible]

發行所寄贈本

蔣介石一行長沙に到着

【長沙三十日發電】蔣介石一行は二十九日朝長沙に到着し、湖南省[illegible]

成人教育講座 十周年記念式
卅日盛大に

【東京電話】十月三十日の敎育勅語御下賜記念日に當り文部省では[illegible]成人敎育講座開設十周年を迎へ、午後一時から日本青年館に記念式を擧行した[illegible]

滿洲國實業團が視察に渡日
今月八日出發

【新京三十日發電】滿洲國の日本實業視察團十五名は、十一月八日夜新京出發、一ヶ月の[illegible]

齋藤首相歸京

【東京電話】休養のため[illegible]二十九日[illegible]相は、三十一日午前八時四十分[illegible]入[illegible]

賃銀引下に從業員側反對

【マンチエスター廿九日發電】マンチエスター紡織從業員[illegible]十九日の會合で、二十二[illegible]

我政府 智利新政府を承認す

【東京電話】帝國政府は十月二十六日をもつてアブラハム・オヤネデルを臨時大統領とする智利國新政府を承認する旨卅一日發表した

本府辭令(卅九日附)

任本府理事官(八等)全羅北道在勤を命ず 井上剛哉

◇兒島理財課長 卅一日夜北鮮地方視察に向ふ
◇中村信夫氏(新任大田列車區長)一日朝十時京城發赴任

あすの天氣(1)

氣象報 晴一時曇

高氣壓は支那北部から黃海に擴がり沿海州方面は氣壓が低い、北鮮は晴れ其他は天氣が良くなつた、[illegible]

病氣を治す精神あり健康を欲する人々に告ぐ

電氣でありませんから御記憶を願ひます
萬國專賣特許
オキシヘーラー

世界一治病王オキシヘーラーに就て
一、心臟病に對しては全く天下獨歩であります
二、肺炎は[illegible]
三、扁桃腺炎は一、二ケ月で消へてなくなります
四、ルイレキは[illegible]
五、神經痛、リウマチ、腎臟炎は[illegible]
六、猩紅熱は[illegible]
七、百日咳は一週間位で治ります
八、肋膜炎、肺尖加答兒は五、六ケ月で治り
九、腹膜扶斯は一週間以內で喰ひ止める
十、流感は二夜で治る

吉岡定男

ゴムと醫療器
各種 ゴム管・輪ゴム 手袋 氷枕 氷嚢 乳首 吸入器 ラヂウム
釜山幸町一丁目 神崎醫療器械店

醫學博士 織田正德
織田內科
京城府花園町

宮內省御用達
菊正宗
京城 前田商店
釜山 本嘉納釜山支店

土木談合事件 豫審終結決定

八十七名を起訴 公判に廻附す

京城府疑獄事件も加へて 談合百七十七萬圓

本年七月初めの旭町料亭晉羽の怪火は遂に京城府大疑獄事件を惹き起して、元京城府營繕係長技師駒田徳三郎の檢擧となり、更にこれを導火線に京城を中心とする全鮮的土木建築主なる業者の大部分は本町、龍山兩署に檢擧されて、火の手は全鮮土木建築業者を震撼せしめたが、本町署その他に檢擧された者は、駒田事件に關する所謂贈收賄事件で十七名、土木談合事件で九十三名の多きに及んだ、即ち兩事件で京城地方法院檢事局に送致された者は實に百十名で、起訴と決定し豫審に廻附された者は八十八名に達した、これがため京城地方法院では特に本件のため吉川豫審判事を專任、津村判事に應援せしめ、豫審判事は寢中半休を廢し、不眠不休全力を注いで豫審を急いだので、豫審終結は早くも本年末或は來年初めといはれてゐたが、卅一日午前十一時豫審終結決定を見た、一件書類も尨大なもので、豫審調書だけでも一萬四千枚に達してゐる、なほ土木談合事件で起訴公判に廻附された者八十七名、豫審免訴となつた者一名、贈收賄事件十六名(内二名は談合事件に關連)談合事件七十名、恐喝二名計八十八名となり、談合事件の契約高千二百九十四萬六千九百六十圓、その談合金百七十七萬四千六百七十圓、その割合は一割三分七厘、これを内譯すると、鐵道局關係工事契約十五口契約高五百九十九萬五百五十圓、その談合金九十七萬六千四百七十圓、水利組合契約七口契約額四百九十三萬五千八百五十圓、この談合金四十八萬三千百十圓、地方廳關係工事契約九口契約高百九十六萬二千七百六十圓、この談合金二十九萬五千八百十圓、その他一口五萬七千八百圓、談合金一萬九千二百八十圓で、吉川豫審判事が調べた談合事件の被告訊問四百回、この證人百名、贈收賄事件で津村豫審判事が被告を調べた回數五十回、證人二十名證據物件千點に達してゐる

その顔觸れ

京城府 [illegible]（四九）
同 [illegible]（六一）
同 [illegible]（五六）
同 [illegible]（五二）
同 [illegible]（五七）
同 [illegible]（六四）
同 [illegible]（四七）
同 池田 角市（五九）
同 留々 太助（四九）
同 佐藤 卯太郎（四三）
同 [illegible] 善二郎（五四）
同 [illegible]（三八）
同 篠田 文達（四三）
同 駒田 [illegible]（四八）
同 長谷川 [illegible]（三二）
同 [illegible] 精三郎（四六）
同 二宮 守（四〇）
同 石田 [illegible]（四三）
仁川府 井上 [illegible]（四八）
京畿 岩村 長市（五二）
京城府 星山 [illegible]（四三）
同 岩下 良一（三九）
同 [illegible] 太郎（四五）
同 [illegible] 佐之助（四〇）
同 西谷 元吉（五八）
同 田中 [illegible]（三〇）
同 西川 博（五六）
同 [illegible]内 茂吉（六〇）
同 堀内 [illegible]（四三）
同 近江 [illegible]（六九）
同 岡部 [illegible]太郎（六一）
同 [illegible] 近一郎（六〇）
同 [illegible]島 又二（四四）
同 河村 [illegible]（四五）
同 [illegible] 次郎（三五）
[illegible]府 [illegible]（四七）
咸鏡府 狩野圓一郎（五三）
京城府 阿部喜之助（四九）
同 米村 嘉平（五二）
全南 多賀 保（四八）
京城府 中島 猶郎（三九）
京畿 竹内 政明（四二）
京城府 齋藤 京一（四八）
同 山口 善三郎（三三）
同 谷口 小次郎（六五）
同 塚本 恭吉（四四）
同 神田 [illegible]（三五）
釜山府 中村 [illegible]（四八）
京城府 内田 元治郎（五五）
同 [illegible]（四三）
同 浦田 多喜人（六九）
同 野村 清次郎（五五）
平壤府 山崎 勝三郎（四一）
京城府 [illegible] 次郎（五〇）
同 [illegible]川 小市（六二）
同 小野 一三（五二）
同 山本 [illegible] 次郎（四六）
同 駒田 平太（六〇）
同 星山 一治（四八）
同 桂田 勝次郎（五四）
平壤府 [illegible] 啓徳（三五）
京城府 [illegible]島 [illegible]（六九）
同 佐竹 [illegible]（四五）
同 小巻 忠行（五七）
同 妹尾 幸資（五二）
同 小寺彦兵衛（五七）
同 後藤 虎造（六七）
同 岸野 初太郎（六九）
同 中山 忠作（六三）
同 森井 文市（四一）
同 有元 利平（五六）
咸北 秋山 督次（四六）
京城府 青木 [illegible]三郎（六三）
同 三浦 [illegible]（五五）
同 一ノ宮 [illegible]（三八）
同 坂井 [illegible]（四四）
同 坂西 [illegible]（五三）
平壤府 水谷 岩松（五九）
同 柴崎 周造（五二）
同 松井 亀吉（四九）
同 柴田 竹五郎（五七）
同 齋藤 宗十郎（四五）
同 下畑 [illegible]（四三）
同 千田 [illegible]（四七）
同 八島 [illegible]（五四）
忠南大田 [illegible]（五八）
忠南大田 末吉 [illegible]（六一）

[illegible]

豫審免訴

同本町四ノ七一 田中 [illegible]四郎（六三）

明、小寺忠行及妹尾幸資に對する贈賄及[illegible]、其の他の六十八名に對する[illegible]事件に付豫審を遂げ決定すること左の如し
主文 被告人田中[illegible]四郎に對する[illegible]事件に付ては同被告人は之を免訴す
爾餘の被告人に對する本件は之を京城地方法院の公判に附す

談合で豪奢な生活 數年間ただの一回も 工事をせぬ者もゐる

土木談合事件に連坐して檢擧された者は既に百名に達し、京城を中心として平壤、咸興、大邱、水原、清津、大田、木浦及び内地一流の土木出張所にまで及んだ、被等は官廳その他より指名の請負業者が競爭入札に際し、まづ各入札者が談合して落札者より非落札者に談合金を分與することを約し、ついで入札により談合金額を決定し、最高談合金を提出するものを落札者と定めて、一方當該官廳その他に對して絶對に談合せぬやう見せかけて欺き、請負契約を結び不法の請負契約上の權利を取得したといふので刑法第二百四十六條第二項を適用されたものである、その談合の一部は左の通りで、落札者が非落札者に提供した談合金だけでも百七十七萬圓に達し、中には數年間一回も工事請負をなさず、談合金だけで豪奢な生活を續けてゐるといふ憎むべき名前だけの業者もあつた模樣である

輕費診療所に絡む 心配御無用

建設せよと騷ぎ立てなくても傳染病院は出來る

輕費診療所設置問題に關する有力なる反對論の一つとして、我等の京城を日本一の傳染病都市から救ふために、一大傳染病院を建設すべしとの論が商議所及び府民の一部の間から叫ばれてゐるが、京城府の觀に依ると府の衛生施設計畫によれば明年七月までに十二萬圓の經費を以て行はれる第一期擴張計畫が完了しこれによつて現在四十名の收容能力の上に百六十名の收容能力を增し結局二百名を收容し得ることとなるが、明年七月以後引續き行はれる第二期擴張計畫によつて百名の收容能力を增加することとなり、結局毎年京城府内に發生する傳染病患者の約八割に當る百名を收容する見込を立ててゐる、第一期計畫の總經費十二萬圓は既に財源たる府有地の賣却も濟み目下着々工事の進捗を見つゝあり、又第二期擴張工事の總經費十八萬圓は起債と國庫補助とによつて行はれることとなつてゐるので、傳染病院建設云々の論は以上の計畫によつて立消えとなるわけである

傳染病院よりも 診療所を先に 設けなくてはならぬ

…府某幹部の意見…

輕費診療所か？傳染病院か？の議論に對して衛生方面に携はる府某幹部は語る

輕費診療所と傳染病院は始めから立場を異にする、府が輕費診療所を設けることによつて今まで閑却されてゐた細民の保健が保護されることゝなり、殊に傳染病方面に於て隱蔽されがちであつた傳染病患者の發見に有力な機關となるので、二つに兩者は相俟つて[illegible]の機能を發揮することゝなるわけである、而も傳染病院よりも先づ輕費診療所の方が必要な所以はこゝにある、又[illegible]も現在のまゝの設備では「それや御免下さい」と云ふより外ない、[illegible]現在の病院を改善して府の計畫と同程度のものをやるといふならば、府としても考へねばならぬと思ふ、又[illegible]の一部を傳染病院に向けるといふならば別だが、輕費診療所をやる[illegible]

我國最初の航空法違反

【東京電話】共產黨の首魁に買收されようとして問題を起した東京洲崎の第一飛行學校では、廿八日所有のアンリオ式飛行機の下翼部に新宿伊勢丹の廣告を描き機體標識を塗り消して[illegible]上空を飛行したことを發見し、三十一日[illegible]航空法違反として關係者の手に取調べられてゐる

林振青と除達三 我が軍に歸順申出

除は武裝解除し奉天に護送

帽兒山來電によれば、[illegible]によれば[illegible]林振青は其後自殺したとの説があつたが、實は[illegible]に潜伏してゐたもので部下の[illegible]を使者として、我が[illegible]部隊に再び歸順を申出で[illegible]、除達三は部下と共に[illegible]我軍に申出た、我が部隊は武裝解除の上除達三のみをそのまゝ奉天に護送した

匪賊と激戰し 十二名を斃す

鶴岡部隊救援

間島來電によれば[illegible]

疑獄擴大

ガス疑獄副產物 議長選擧

【東京電話】東京ガス疑獄の副產物として生れた東京市會議長選擧に關する醜聞につき、その後檢事局が大神田議長その他取調べの結果、[illegible]卅一日から[illegible]

洋生 大和軒

大田 リンゴカステラ 名物 中田堂

早大再勝 6A―0

對帝大二回戰

【東京電話】早帝二回戰は三十日午後二時より神宮球場にて柳、片田、[illegible]兩氏審判帝大先攻開始早大二回に二點、六回に四點、[illegible]を入れ六Aの[illegible]で早大再勝す閉戰三時半 (バツテリー)(早)松木、三浦(帝)[illegible]、片桐

七日警部補 同姓同名を利用した太い奴

【清津電話】清津警察署警部補[illegible]は本月十八日任官したばかりで廿五日まで在職七日間で退官になつた その理由は同人は[illegible]の生れであるが、偶々昭和四年同姓同名の法學士で高文をパスしたことを官報で知り、自身同人に成り濟まし、[illegible]巡査を振出に同署警部補に昇進したものであるが最近郷里の者が看破し申告したもので取調べの結果、法學士でも高文合格者でもなく、即時免官となつた[illegible]

自殺か他殺か

仁川西公園の怪死體 身許だけは判明

【仁川】既報＝卅日朝仁川西公園[illegible]で發見された[illegible]の怪死體は[illegible]目下鑑定中であるが、[illegible]による窒息死とみられ、左頸部及び頸部二ケ所に[illegible]のもので[illegible]疑獄は益々擴がる模樣である

警察官射擊大會

京畿道警察部及び本町署員の射擊大會は卅一日午前八時から龍山射擊場で開かれたが正午までに卅點以上のものは左の諸氏である▲警察部 卅八點[illegible]、卅七點[illegible]、卅七點大平巡查部長▲本町 卅五點[illegible]、卅二點[illegible](寫眞は射擊大會)

一萬七千余名の ハンガー行進

倫敦で再び始まる

【ロンドン卅日發聯合】イギリス全國からの飢餓行進の參加者約二千五百名及ロンドン市中の失業者約一萬五千名は卅日再びトラファルガー・スクエヤーに於て示威運動を行ひ、失業手當を減額するため失業者の資力調査を行ふ案に反對の氣勢を揚げた、去る二十七日のハイドパークに於ける騷擾の後であるため數百名の騎馬及徒步の警官出動して警戒に當り、急進分子が近々バッキンガム宮殿に向ふアドミラル・アーチ又は議會及ダウニング街に向ふホワイト・ホールの方に[illegible]せんとするのを抑止した

百草溝は依然 賊に圍まる

吳が飽くまで襲擊企圖 その數約一千五百

【間島特電】廿八日百草溝襲擊に失敗した救國軍吳[illegible]の先鋒部隊は一時に同地を撤退して氣勢を揚げ一方各村落に潜行せしめつゝある共匪[illegible]を蹂躪せしむべき目算であつたが、物の見事に同地の我が守備隊の[illegible]、〇〇飛行隊等の[illegible]によつて大損害を與へられたので、氣勢をあげるどころか、却つて[illegible]、これがため[illegible]はあくまで百草溝だけは蹂躪せねばならぬ仕儀になり、廿九日以來その全勢力を百草溝附近に集結、再び襲擊計畫を進めてゐるが目下[illegible]の指揮にある[illegible]勢は何しらずの大刀會匪[illegible]總勢一千五百名を下らず百草溝は依然として賊團包圍のうちにあり嚴重警戒中

三越 呉服二種特賣
◆一日より三日まで・四階ホールにて◆
特によりすぐつた優良な品質ご斬新な柄行——最廉價にて提供
小紋錦紗 十圓より・本場銘仙 三圓八十錢より・小紋モス着尺 三圓五十錢均一

鐘紡銘仙賣出し
◆一日より・四階ホールにて◆
鐘紡が提供する今冬の新製品、生地堅牢捺染應用の新柄行、本場銘仙を凌ぐ逸品

ベビー用品陳列
◆一日より・四階第二ホールにて◆
呉服、雜貨に亙り赤ちやん用品一切並に七五三の御祝着等をも取揃へ豊富に陳列

片岡怡軒氏社中 書道展覽會
◆一日より三日まで・五階ギャラリーにて◆
鳴雀先生を始め内地諸大家の見事な參考作品を始め社中同人諸氏の努力の跡を見せた眞摯な作品を展覩

京城 三越

呉服逸品會
訪問衣 小紋錦紗
變織銘仙 モス着尺
紋付裾模樣 西陣御召
の逸品柄を取揃へ …二階
◇八千代モス着尺 宣傳賣出し

純毛ベロアー 女學生オーバー 特價 八圓均一 …(三階)…

コドモ防寒用品賣出し
男女コドモオーバー外套、中等學校外套賣出し…三階

子供セータ陳列特賣會
關東好み、關西好み約五百餘種、可愛ゆい男女お子達のセーター陳列…三階

未生流生花會…四階

丁子屋

痔疾專門 (入院隨意)
永樂町二丁目(中央市場向)
京城肛門科院
電話本局三三九一番

第二期決算公告 (昭和七年九月卅日現在)

貸借對照表

(負債之部)	
資本金	一,〇〇〇,〇〇〇.〇〇
積立金	[illegible]
諸預り金	[illegible]
假受金	[illegible]
諸未拂金	[illegible]
前期繰越金	[illegible]
當期利益金	[illegible]
合計	[illegible]

(資産之部)	
未拂込資本金	[illegible]
諸貸付金	[illegible]
預ケ金	[illegible]
供託金	[illegible]
假拂金	[illegible]
土地	[illegible]
建物	[illegible]
什器	[illegible]
有價證券	[illegible]
現金	[illegible]
合計	[illegible]

昭和七年十月三十一日
朝鮮米穀倉庫株式會社

フアイゴンム
人目につかず心持よく背を確しく歩行も樂です
甲品 ¥4.20 乙品 ¥3.40 普及品 ¥1.80
(洋服用・和服用の二種)
京城長谷川町 高野製作所

京城府朝鮮神宮表參道東側
東京にて大家の研究完成致候折柄京城介石後援有志の希望に依り開鮮從前の通り易斷開始致候但し地方通信易斷料は金壹圓に相定め候
岡村介石

創業二十周年紀念大賣出し
來ル拾壹月三日ヨリ二十周年紀念トシテ赤札付大々的廉價ヲ以テ大賣出仕り候何卒倍舊ノ御引立ヲ願上候
紀念トシテ粗品進呈仕候
和洋家具商 黄金町三丁目(電話本局七五五番)
阿藤商店

寫眞本位の春駒料理
會席御料理七品付金二円也
東京壽司一人前廿五錢
京城府苑南洞(黄橋電車停留所前)
春駒
電話光化門二〇〇四番

家庭

女性の性能と文學 (二)

伊福部敬子

歴史が母權時代に入ると共に時代は男性支配時代に入つた、それと共に神話時代は終つて『歴史』時代に入つてゐる。神話が主觀的なのに對して、『歴史』の觀察の上に立つ歴史は强だ客觀的のものだ

それは更に例へ、今日なほ女性の文學がすぐれて來る時、必ず神話、文學的色彩をもつて來ることは注目に値する

例へば、此文壇でいへば、與謝野晶子女史に見よ、平塚雷鳥女史に見よ。長谷川時雨女史に見よ。古人では例へば紫式部に見よ、又はかのサッフオに見よ

彼女らの書いたものも、彼女等自身も、如何に神話的空想と神話的情熱とに於てすぐれてゐるか

かくの如き場合に於て、女性はその最も好きものを表現し、その限りに於て、男性は彼女らの敵手たり得ない

これと反對に、女性は客觀的であるが故に、客觀的描寫文學はさうでないものを彼女らの最も苦手とするところでないものが、近代小説の如きものは、例へば、彼女等の女性的本能に合して合致しない。彼女らに合致するものは必ず主觀的なものだ。主觀的であり、感情的であるものほど彼女らに適するわけだ

それ故に、見よ。女性が最も好成績をきめてゐるのは小説戯曲でなくて、主觀的で直觀的な詩歌である。同じ詩歌でも、最も主觀的な和歌に於て、女性は最もよき成績を示してゐる。詩歌の中では最も客觀的な俳句の如きは、女性にとつて入りがたき道でもあるし又實際にも今日殆んど無いといつてよい

小説や戯曲はそれらの文學的本性から極めて客觀的なものであり、理智的であるよりも現實的なものであり、不能的觀照的であるよりも理性的意思的なものである。そのやうな才分によつて、よりよきものになり得る文學である。女性にして文學者となる人々は決して少くないのに、小説家戯曲家として女性に傑れた作家の出ないのは、この故に決して理由のないことではない

華かに粋に・瀟洒に 銘仙に節織の味

―莊麗な秋の丸帯― 現はれた昭和錦其他

銘仙は主として通學着として用ひられてゐるので毎年相當變化ある流行を示すとしても、概して他のもの程の變化はありません、しかし今年の銘仙は、秋の流行を如何にリードするかに苦心が拂はれて居ります。即ち東京の松屋の調査によりますと、華かなものゝ粋向きのもの、澁好みのもの等、何れも普通の銘仙の感じをはなれて、節織物の味を見せてあります。而して近代味を出すに、古代味を相當取入れてゐる點は、特に好ましい趣きを現して居ります。色は殊更に刺激的でないで、極めて明るく、カットやドビー使ひに新技巧を示して居ります。その他錦や節繒等も洗練されて居ります。次に秋の丸帯の新傾向としては錦に小柄調を主とし、織は織らしく、刺繍は刺繍らしく、冬の感じを含び、綾錦、波琭、配色共に思ひ切つた表現を見せ、特に金銀の使用に獨創を見せて居ります。色調は落ち着いた系統を淡く地色に用ひ七明朗な趣きを現せて居ります。紹武式等の御服地用には古錦、紹刺繍、昭和錦(輸出の模様を表し壯麗なものゝ他綾錦、綾錦、唐織等が高雅典麗を示して居ります

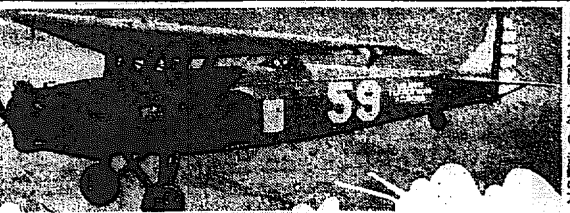

治にゐて亂の御用意に此の心得

すは・毒瓦斯

現代の戰爭では何時敵の飛行機の襲來を受け毒瓦斯を撒布されたりした場合に、それぐ\避難の方術を心得ておく必要があります。では毒瓦斯に對する避難法はどうするかといふと、襲來したと見たならば先づ警護所にも早く知らせ最寄の消防署や警察、防護團へ通知する事が必要です。自分逃げかかり過る事は戰時道徳として寫すべきではありません。逃げる時には風上又は風向の側方に避難し、家に防毒設備があるなら、直にそこに戸障子や窓を密閉して避難する事。設備がない時は、手拭等を水でぬらして鼻と口を蔽ふ事。防毒面を所持の場合は直にそれをかぶります。地下室にはいる事はむしろ危險と見なければなりません何故かといふと毒ガスは空氣より重いからです。地下室に避難の時は特に入口や通氣孔を閉塞せねばいけません。ビルディングの四階以上は大體有利です川の向ふ岸ににげるのも相當効果がありますこれは毒ガスが水中に消化してしまふからです。その排除にはゴム長靴、ゴム手袋を要し排除の道具は時々醋酸で消毒を要します。(飛行協會より)

着物の保温

黒色の熱吸收度は白の凡そ倍

同じ材料で織つた織物でも種類によつて保温力の强いものと少いものとがあります。例へばフランネルは木綿と同じ材料ですが織り目に空氣が多量に含まれるやうに織れてゐるので非常に保温力が强いのですつぎに着物を澤山重ねると暖いのは布と布との間に空氣の層が出來るので外氣の冷やかさが直接肌に觸れないのと同時に體温の放射が少くなるので暖かいのです、では通氣性のない着物が良い着物といへるかといふとさういふ譯には參りません。通氣性が無いと皮膚面から發散する炭酸ガスや水蒸氣が溜るので不快を感じますそれで通氣によつて温かい空氣が放散し冷たい空氣がはいるのは保温上不合理のやうでも相當の通氣を要すのです只その適度が必要なのであります

アンデパンダン 展覽會評

洋畫家 石井光楓
本社學藝部 新木記者

帝都に於ける中堅作家である石井光楓畫伯は滯佛十ケ年間洋畫研究に專念し昨年十一月歸朝せる人で廿九日午前七時着列車で來城友人である大每支局長尾島氏宅に滯在中であるが卅日アンデパンダン展の巡評を試みた、同氏は一ケ月位滯城後北鮮に向ひ歸京の豫定であると

アンデパンダン展開催中に來會せたとが嬉しいと先づ記者は石井畫伯と共に會場に一歩を入れる

記 中堅作家の方々は相當達である人達の作はもう誰も知りつくしてゐるから一ツ新人を拾つて畫評を試みませうか…

石 いゝですなあ第一會場の何となく生氣ある感じがいゝぢやありませんか

記 では早速ですが一番から伺ひませうか

石 一、靜物、禁明學 構圖も色もあるが何となく冷い感じがする、それにカボチャをもう少し考へて描くとよかつた

二、靜物、相川雅雄

石 コーヒー沸しや其他部分的には好いがバックが一寸いけない

四、丙野、洪栢伯

風景共二點の內靜物の方がよい

石 タッチは頗る達者だがバックに少々考慮を要するネ

五、靜物、長尾安治

石 こんなのは線の構圖だが、色の變化が不用意に感じる

六、納、芝田宗市

この畫は右半分より左半分の方が、好い調子を持つてゐる

七、着衣習作 生田忠美

石 もう少し色をカンバスの上に置くやうに行けば色も生きる

八、靜物 洪稙文

石 これも色を殺してゐる、もう一ツは忠實に描き過ぎてゐる

十、海金剛 松井房雄

石 一寸空が重過ぎる感じがある全體の色感は好いネ

十一、二、類衣花 小川文子

石 二點の內花を採るネ

十三、貞洞風景 大室辰秋

石 色感もわらひ處はあるが、一寸硬い感じのよさだ

十四、屋根 米澤康司

石 屋根の線の持つてゐる組合せ等は非常に面白いが空が一寸惡い感じを與へる

十五、六、風景 大澤貞雄

石 二點の中十五の方が好からう

十七、花園 平川雅夫

石 これは上半分にするとよい、總體に上下二分されたやうな描になつてゐる、云ひ換へれば締りがないせゐだらう

十八、少女像、初冬街頭 清水節盛

石 少女は平凡むしろ初冬街頭の職裝がよい、山を一寸考へさせられる

二二、花 宇田家武

石 濁つた感じがないと色調なんか好い方だ

二三、四、靜物、風景 川原隆夫

石 まあ將來を見るんだネエ

二五、六、早春の別府、夜の靜物 山本金人

石 實に達者なものです、早春の別府の方が好い、靜物の方は色感が一寸考へさせられる

二七、風景 福岡浩

石 色調は非常に好いが構圖に失敗である、畫全體にアクセントが見えないのが欠點だらう

二八、靜物 峰崎照子

石 綺麗な繪だがまだ〳〵色を研究して行くんだネ

二九、花 井上滋子

石 タッチも色も達者なものだ

記 さうですネ、この繪から四一番迄は女學生らしいから、總括的に見ませう、皆相當に構圖の方は甘く探つてゐますが、色調の研究が不足に思へますネ

石 さうです、色が生過ぎたり、中には三二野附銀子等は好いテクニックを持つてゐるが、どうも走り過ぎて居るし、栗瀬玲子の二點は二枚が別人のやうな繪になつてゐる、皆自分の物にする爲には一寸苦心を要しますネ

四二、高橋武、四點

石―これは場中の特選格でせう、しつかりしてゐる、四點の中ではダリア、裸婦習作が堅實でせう

四六、七、小牧榮吉、二點

石 二點の中では風景の方が大家らしい風貌だが水の色が先人感に迷はされたか失敗して居る

四八、九、岡部正彦、二點

石 一寸靜物の方は色氣があり過ぎる、風景の方が好いだらう

五〇、河口芳子、三點

石 靜物は一寸粗末な感じだダリアはバックが欠點である五二のダリアが不離だらう

五三、赤い家、横道節

石 初秋の感じがよく出てゐる

五四、小牧正実、四點

石 四點の中では五四、五五がいだらう、五七の習作はバックのコバルトが飛出して畫全體の統制を缺いでゐる

五九、玉井朋三、二點

石 これは二點共不離な作品だ

六二、水野進、二點

石 なか〳〵しつかりしたデッサンだ、半裸の方が好い

六五、風景 三輪秀人

石 ペンテングナイフを上手に使つてゐる効果的な繪だ

六六、晩秋渡瀨 米澤政太郎

石 畫全體から受ける感じが僞い調子は好いのだが、何となく物足りない

七一、荒井朋男 二點

石 好いコムポジションだ、發も相當に持つてゐる

七六、田中幸朗 三點

石 この人は一寸ボナールを感じる文學的な繪を描く人だネ、詩的な感じを受ける三點の中で靜物が一寸品格を持つてゐる

八五、風景 李龍河

石 うまいものだ

八九、陽山里 二點

記 此人は日本婦人ですよ

石 二點の中では雨の風景の方をとるネ、一寸カンヂンスキーを思はせる

九一、早川良雄 二點

石 靜物の方が好いだらう

九三、玉瑛寅 二點

石 メートルグッスのある靜物の方が好い

九六、自畫像 李綱男

九七、坂 細川節

石 遲鈍な描だ

石 面迫あるとでも云ふべきだらう、調子は頗る好いが、一寸甚だ雜な內容を持つてゐないやうだ

九八、凝視 高木ヤス子

石 もう少し大膽にやつた方がよい、あまり撫で過ぎるからポスターか用紙物見たやうになる

九九、風景 淺老原悠次

百、靜物 三輪秀人

石 一寸硬過ぎるネ

石 氣分で描いてゐる達者さがある

百二、森行雄 二點

石 色の組合せは頗る効果的、風景の方は鈍雨だ

百四、靜物 兒玉正基

石 鋭くナイフを使つてゐる

百五、花 鄭讃英

石 大膽さはあるが散漫になつてゐる

百八、交通整理 南昇夫

石 ユーモラな處がわらひ處

百九、花 李承尹

石 實に達者なものである

百十二、サーカスの娘 横道節

石 一寸空が重過ぎる

百十四、河野々細 三點

石 水彩だが技巧家だ、東洋と都會が好い、この人は構圖の選定に今少し考慮する必要がある

百十七、斜光 松尾寶人

石 濁つてゐるのが缺點だネ

記 これだけですネ、東洋畫の方は遠慮しませう

石 から見て終ふと色んな調子の新鮮な動きを見られる事が大きな收穫ですネ

記 さうです、凹一的な畫風の展覽會も必要でせうが、此種の展覽會は是非なくてはならぬ存在だと思ふが如何です

石 大いにさうです、朝鮮美術展以上だとか、研究だとか云ふ意味を叫ぶ者にとつてはなくてはならない會です、大いに充實して欲しいものです(完)

日出小學校の記念式學藝會

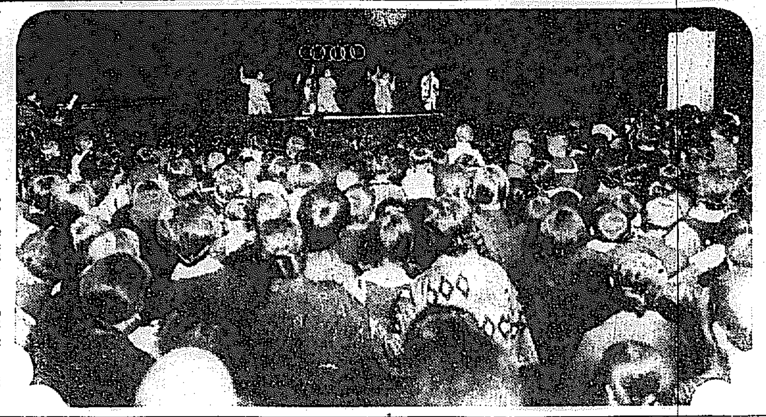

日出小學校では教育勅語渙發記念日に當るので昨三十日午後一時より同校講堂に於て保護者會主催の下に記念式及び小學校主催の學藝會を擧行したが父兄は學藝會に於ける兒童の合唱及會話を熱心に觀覽し午後三時半頃和やかに終了した(寫眞は齊唱劇に見入る父兄達)

王道主義の下に

教育の效果は漸進主義に

滿洲國文教部次長 許汝棻氏談

日滿兩國の提携は極めて親密の度を加へ、既に滿洲小學校から第一外國語として日本語を教授してゐる、先般滿洲國文教部の日本教育視察團が來鮮し、各種學校を視察したのであるが、その際に文教部次長許汝棻氏は左の通り語つた

我が滿洲國は建國早々で一般の政治が繁忙しなければならぬが、滿洲國の根本たる教育を特に振興することが急務であるが、滿洲國教育の根本は王道主義にあつて、日本の教育勅語と全然同一である。王道政治と文明の物質文明は大成功に近づきつゝあるが、人類にあまりにこの方面を重んじ過ぎて精神文明を忘れてゐるやうである、これを救濟するには滿洲國と日本とが提携して東洋文化の精神を發揮しなければならない、滿洲國は初等教育は勿論、師範、實業、職業教育の振興を第一步として王道主義の下に日滿兩國が相提携しなければならぬのであるから日本教育者の心からの後援を仰ぎたいものである

扁平足から健康を害す

特に子供に注意 その矯正法に就て

醫學博士 岡田道一

足が痛いといふ者の多くは扁平足で種類もいろ〳〵あるが、その特徵は足蹠弓が下腿經軸の延長上になく、外側へ傾き內踝の強く突出する事である。臨床上これを扁平足といふ。それにつれ足背面の扁平となつたもの俗にいふ土ふまずがないものを普通扁平足と云つてゐる、であるから扁平足を知るには足の裏に墨をつけてそれで紙に押形をとれば、普通は足の裏は內側がふくれて弓なりに凹されるが足全體がべつたりとつくのは扁平足であるから誰れでも判る。

扁平足は歩くとすぐに疲れたり甚だしいのになると、足の關節が痛んだり、長時間立つてゐる事が出來なかつたりして、活動能力がそがれる事が少くないのである子供の時には勞ひ運動不足になる結果全身の健康を害してしまふ事が往々ある

扁平足の原因には先天的のものもあるがそれは殆んど稀で、多くは後天的のもので外轉して歩く習慣のもの、過重に築齒の旺盛のもの又は長時間狹い履の上に立ち續けてゐるもの。常に足に合はない不適な靴を履いてゐると扁平足になることがある、そこでこれを豫防するには長途の歩行、長時間の起立を避け、止むを得なければ好子によつて踵足を伸ばして指先に力を入れ、足の裏を內側に凹ます運動をすること。よく扁平足のものは外側に歩く癖があるから、なるべく內側に步くやう注意が必要である殊に成長期にある人の靴は足の內側、踵から指先まで特に內側部のぴつたり合つた正しいものを選び先の細くない踵の低く大きいものがよい、又荒い砂利や芝生などの上を跣足で常に歩かせることもよいものである

高專體育聯盟 陸上競技成績

卅日午後の部

寫眞=府內專門學校陸上競技大會に優勝せる齒科醫專軍

朝鮮高等專門學校體育聯盟主催の陸上競技大會は三十日午前八時半から京城運動場に擧行されたが午後の成績は左の通りである

◇低障碍準決勝
最高記錄二十七秒八 田原(齒專) 池尻(高商) 松永(高農) 貞包(醫專) 岡崎(齒專) 渡邊(高工)

◇砲丸投決勝
一等 松崎啓任(高商) 十米八五
二等 佐士原常明(高工) 十米三六五
三等 黒崎練一(高商) 九米九七五
四等 中野博孝(高工) 九米廿二

◇棒高跳決勝
一等 佐藤亨(法專) 三米
二等 井上寶(法專) 二米九〇
三等 中山登二(高商) 二米八〇
四等 水沼正吾(齒專)
同 村岡央(法專)
同 小田只夫(高農) 二米七〇

◇百米決勝
一着 池尻正二(高商) 十一秒五
二着 藏本茂光(齒專)
三着 宮崎芳雄(齒專)
四着 柴田大助(高商)

◇八百米決勝
一着 福田博(齒專) 二分十六秒二(聯盟新記錄)
二着 飯野忠孝(醫專)
三着 早瀬季敬(齒專)
四着 吉田芳正(高農)

◇二百米決勝
一着 武安俊助(醫專) 二十四秒
二着 池尻正二(高商)
三着 宮崎芳雄(齒專)
四着 柴田大助(高商)

◇五千米決勝
一着 金正和(醫專) 十八分二十六秒六
二着 李昌熙(法專)
三着 伊規須秀吉(齒專)
四着 阿部時次(高農)

◇高障碍決勝
一着 池尻正二(高商) 十七秒六(聯盟新記錄)
二着 小坂東英(高商)
三着 岡部達夫(齒專)
四着 堺正雄(高農)

◇槍投決勝
一等 松崎啓任(高商) 四十四米〇四
二等 中野博孝(高工) 四十三米三〇
三等 中山登二(高商) 四十二米〇二
四等 鉄尾正(法專) 四十一米二四

◇四百米決勝
一着 野崎清雄(齒專) 五十六秒
二着 長尾寶(高農)
三着 內藤章之(高工)
四着 福田博(齒專)

◇三段跳決勝
一等 堀田房記(高農) 十二米七五
二等 吉村敏(高工) 十二米五一
三等 松本一夫(醫專) 十二米三五
四等 岡勝英(醫專) 十二米三一五

◇低障碍決勝
一着 池尻正二(高商) 二十秒八
二着 松永直美(高農)
三着 田原正八(齒專)
四着 岡部達夫(齒專)

◇圓盤投決勝
一等 佐士原常明(高工) 二九米七七
二等 松崎啓任(高商) 二八米八八
三等 大西重明(法專) 二七米三三五
四等 岡勝英(醫專) 二七米三〇

◇八百米繼走決勝
一着 齒專チーム 一分三十八秒八(聯盟新記錄)
二着 高商チーム
三着 高工チーム

結局左のスコアーにより齒科醫專チームの優勝する所となる

1、齒醫 五十七點三分ノ二
2、高商 五十七點二分ノ一
3、高工 三十六點二分ノ一
4、高農 二十二點三分ノ二
5、法專 十六點三分ノ一
6、醫專 十三點三分ノ一

本社特選 圍碁對局 (13)

五先 增淵辰子(三段)
先番 中川新(二段)

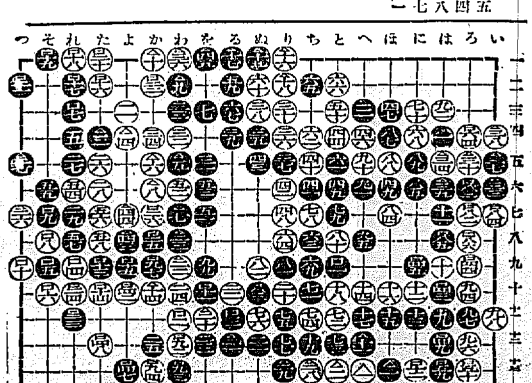

二四一 よノ十五
二四二 たノ十四
二四三 よノ八
二四四 よノ七
二四五 をノ一

二四五手終 黒六目勝

今日のメモ

卯の花の洗顏粉 卯の花(豆腐のカラ)を日光によく乾かしてよくつぶしてサラサラにしわかのやうに使ひます。大變白粉のりが宜しう御座います

大阪醫大教授 醫學博士 推奬

一粒三百メートル 遠足に何よりグリコ

東京・大阪 株式會社 江崎

期日 一日より五日まで

大奉仕品

金波小紋	一〇、〇〇…一三、〇〇…一五、〇〇…一六、〇〇
紋金波 色無地	八、五〇…一〇、〇〇…一二、〇〇…一三、〇〇
胡濱 女仙長 襦袢地	七、五〇…九、〇〇…一一、〇〇…一三、〇〇
同散歩服	一五、〇〇…一六、〇〇
同絵羽折	一三、〇〇…一五、〇〇
鹽瀨丸帯	八、五〇…一〇、〇〇…一三、〇〇
糸錦丸帯 仕立上り	九、五〇…一一、〇〇…一三、〇〇
綾糸織	五、〇〇…六、〇〇…七、〇〇
本場名銘	三、八〇…四、五〇…五、五〇
毛綿コート 既製品	一〇、〇〇…一三、〇〇…一五、〇〇

於本館二階

謝恩奉仕に燃ゆる……大せいもん拂ひ

新館三階 オーバ トンビ 背廣 特製レデーメード品揃發表會 柄に型に寸法も充分に取揃へました期間中特に破格品提供

ネーブル シャツ 半ば物大見切提供
セミソフト ダブルカラー 半ぱ物十錢提供
新柄 ネクタイ 五十錢・一圓均一提供
米船 シール、ショール半額提供
毛糸 メリヤス製品 半ば物大見切
先エナメル 女學生靴 市價の八割の品 四圓均一
實用綿布誓文特價提供
(以上階下雜貨部)

富士絹友仙 モス友仙 新柄豐富品揃
モス友仙小巾尺 一、四〇均一
富士絹友仙 同 一、七〇均一 大廉賣
(洋品部)
冬物 女兒服 オーバ 四段均一大提供 一、五〇…二、〇〇…二、五〇…三、〇〇
新型 御婦人 女學生 オーバー 豐富品揃廉賣
アポロ毛絲賣出し 宣傳期間中一割引
きぬわた掛布團特價提供
新型火鉢大特賣
セトモノ謝恩 十錢均一特賣

京城 三中井

安田銀行 京城支店

萬黒焼製造所 元祖 小松商會

登錄商標 めつりん 商標

安東萬正堂 朝鮮總支店

實用新案登錄第一四八〇四〇號 附 米田式 粗穀切拔石撰 並優良なる石拔唐箕

形錄申越あれば送呈致します

米田農具店 湖南線大田 電話五七番 振替釜山二〇二三番

東拓殖銀が
疲弊せる農家から餘り搾り過ぎる
肥料低利資金の利鞘が問題
來るべき肥料統制に備へて本府が斷然改善方針

朝鮮における肥料資金は大藏省預金部低資五百萬圓の融通を受けて東拓殖銀が更に自己資金五百萬圓を加へ、計一千萬圓として鮮内一般農家に融通し主として産米增殖の肥料資金に充てさせてゐるが、銀行の利取額が大きい爲め、疲弊せる農家はその融通を受け難き状態にあり、當局折角の計畫も實際上効果薄きに鑑み、本府殖産局農務課では此際一般預金部低資利下に順應して兩行の貸出金利を思ひ切つて引下げしむべく交渉中である 肥料資金は政府獎勵利子五分六厘、殖銀の利鞘は一分五厘乃至二分で、有擔保貸付は農家の利搾年八分四、五厘無擔保で九分一厘の高利となつてゐるので、此際これを有擔保の場合はほんの手數料としてせいぜい年二厘、無擔保の場合は多少の危險を見込んで年五厘と、本府當局の希望する農民金融の趣旨に合致せしめ一方大藏省に向つては從來の産米增殖肥料資金の外に[illegible]肥料統制資金に[illegible]し、之によつて肥料統制の準備行爲を進める方針である

あすに迫つた商議逐鹿戰
各級とも定員超過し特に一級戰が見もの

明一日の投票日を[illegible]作部氏(元が新たに正式名乘りを上げることになりこれを以て先づ一段落であるが、現在のところ一級に於ては京城商議立候補者は[illegible]名の超過の十八名で、二級は一名超過十六名である。一級候補で三名、二級候補で一名の落選者はそれぞれ果して誰か見ることであらうか(投票はけふ京城府廳の田村氏)

れラストヘビーに余念のないことは前報の通りだが、けふ三十一日に至り一級戰線へは賀田候補者たる賀田氏の母胎木浦の立候補公表二級戰線へは田村百、佐藤王田村

く投票が行はる
一、一級は午前九時より午後二時迄
一、二級は二時半より四時迄

朝取證券部
委員改選結果
朝取證券部委員は三十日[illegible]

「合流は贊成……その方法は?」
既設信託が反問す
今後は委員會と直接交渉

朝鮮信託會社の設立準備は着々順調に進みつゝあり既設五信託會社の合流問題に關し本府財務局では[illegible]

を上程
一、第二期營業報告書、財産目錄貸借對照表、損益計算書承認の件
二、利益金分配案認分の件
三、監査役一名缺員二名任期滿了に就き選舉の件
四、前監査役金商從氏に退職慰勞金贈呈の件
一、二號案は原案通り可決、三號は議長の指名で荒井初太郎(

丸玉取引店が大取付に遭ふ
店員横領事件で

【仁川電話】朝取米穀部取引員丸玉取引店では廿九日店員の九千圓横領費消が發覺するや、客筋に大動搖を來たし三十一日は大取付に逢ひ、忽ち支拂停止となつた、大體同店は宮州資産家金仁梅氏の經營にかゝるが、同氏の來仁によつて内容を調査し今後具に整理繼續か否かを決することとなつてゐる

土木協會長
荒井氏辭任

土木協會創立以來の會長たりし荒井初太郎氏は今回突然會長辭任を申出でられたるを以て斷然該職は目下この善後策の詮衡中の模樣である。猶ほ荒井氏は土木協同組合長辭任と同時に道評議をも辭任した。

において改選の結果左の如く決定を見た
▲委員長京城證券取締兵衛氏▲副委員長日井友之助氏▲委員、成鏡道豊松、山口恒太郎、徳泰金司、古賀義行(以上各氏重任)、菅崎老(新任)

商議會頭正式決定
懸案を一掃し
賀田直治氏の母胎
東洋畜産興業けふ立候補

京城商議選舉はいよいよ明十一月一日の午前九時から火蓋が切られるに至つたが、古城現副會頭を初め關係者一同のラストヘビーが目出たく効を奏し、會頭候補問題も

ので愈然正式決定を見た。尤も當の賀田氏は目下北鮮方面へ出張中であり、本人から正式受諾の通知を受けてゐないが、既に二十七、八日の兩日に亘り銀行會社團體は雙手を擧げて支持する旨を申し合せてをり、他方在城實業五團體は會頭推選を申し合せてゐる以上、當人としても當選後に於いて辭することは萬々あるまいと見られてゐる。既に報ずるところによれば、同氏は最早内諾したる事情のもとに旅行先から急遽歸城の途につき明一日夕歸城する由である

賀田直治氏の母胎たる東洋畜産興業會社がけふ三十一日にかけて京城商議西大門選へ立候補屆出でた

選擧投票時間
京城商議選擧は十一月一日左の如

下旬貿易
出超千九十五萬八千圓

【京城電話】十月下旬對外貿易大藏省發表は出超一千九百九十五萬八千圓なり其の内譯左の如し
輸出額　五七、二三六千圓
輸入額　三七、二七八
差引出超　一九、九五八

朝鮮の棉作
指定か競爭か
取引の現状と將來
汎生【6】

生産の獎勵と共にその生産物を有利に處理せしむることが所要緩擱の緊要事である、極言すれば後者の方がより重要といふべきである
ところで一口に朝鮮棉花の取引といつても是には大きな二つの段階がある、即ち第一は生産者たる農家と繰棉業者との賣買、第二は繰棉業者と輸移出先間の取引とに分

ち得るが、紙面の都合上後者はこれを省き、第一段の賣買取引だけについて見ることにする

販賣上の變遷と現状

棉花の生産者たる農家と繰棉業者との取引は曾ては全くの自由に放任されてゐたが、當局の棉作奬勵計畫の伸長に伴ひこの取引方法は次第に抑制せられ、共同販賣法に替り、今日なほ自由に放任されてゐるのは平北、江原及び咸南の三道だけの模樣である。だがこの三道の産額は極く僅少で、その商品として市場に出廻るもの殆んどなく、從つて現在に於ける朝鮮棉花の取引は凡て共同販賣によるとも云ひ得るのである。今昭和五年に於ける全鮮各道別陸棉市場出廻高即ち販賣高を比較すれば次の如くである

道名	販賣高	割合
京畿	一〇、三三〇斤	〇、〇〇九
忠北	一、五〇〇、〇〇〇	一、三四
忠南	一、〇〇〇、〇〇〇	〇、八六
全北	一二、四〇〇、〇〇〇	一一、〇六
全南	四〇、一〇一、九〇〇	三五、七八
慶北	二八、〇六八、一六六	二五、〇八
慶南	二〇、〇〇〇、〇〇〇	一七、八五
黄海	一、二三五、〇〇〇	一、一〇
計	一〇八、三四五、三一〇	一〇〇、〇〇

共同販賣とは

この取引方法の目的は棉花生産者の利益を擁護し、その生産物たる棉花の賣捌きに當りて正當價格を維持せしむると共に商人の棉花買收を容易ならしめることに存するこの方法は大正二年陸地棉の先進地たる全南に實施されたのを始めとし、爾次陸續次南鮮六道に實施され、遂に大正十二年産棉の販賣以降これを在來棉産地たる京畿及び黄海にも及ぼし、同十四年更に平南にも實施されるに至つた

この共同販賣の實行方法は郡島棉作組合又は郡島面の取扱ひにかゝるもので、その取扱者はこの販賣方法實行のため、その區域内の市場又は棉作の樞紐に便な直場所を選びて棉花共同販賣所を設置し、市場に存在する販賣所では市日を以つて販賣日となし、その他にありては大體五日目に一回の販賣日を設け、當日農家をして[illegible]

せんとする棉花を販賣所に持ち出さしめ、販賣所に於ては上述取扱機關の役員が販賣事務に當つてこれを所謂『買收人』に賣取らしめる仕組であるが、この現行共同販賣のうちにもこれをその實行方法からして細分すれば、買收人指定販賣、先物競爭入札販賣、現物競爭入札販賣及び組合販賣の四方法がある
現在その何れによつてゐるかを南鮮六道について見れば次の如くである
▲指定販賣　忠南北、慶南北、全北及び濟州島(全南)
▲先物競爭入札　木浦及び濟州島を除く全南一圓
▲現物競爭入札　全南木浦
而て發達沿革からすれば我が朝鮮にて最先進過程に在るのが現物入札法であるとされてゐる

米倉定時總會

米倉會社では本日午前十時四十五分同社にて第二回定時總會を開催松井社長議長席に着き左の議案

當局を惱ます取引所三懸案
年内に一切解決か

目下本府殖産局に取引所方面より要望中の三問題
一、取引員の米株兼營(朝取より申請)
二、取引所の買物取引開始、株式と米穀双方(同上朝取より申請)
三、京城延べ市場の取引所許可要望(京城實業團體運動中)
に對しては、當局は未だ公式的裁斷を與へないが、この懸案三件は何れも取引所の不備に基づく(仁川米穀部の賣物整理取引を除く)何れも取引所令の不備に基ついて正式裁決が下せない事態にある模樣である。而して本府當局の對策として傳ふる所によれば米株兼營問題に對しては本支店關係を抵觸しない限り、名儀人が異り有資格者には認可の便法を用ひ、三の京城延べ市場については、取引所昇格を絶對不可能として其代り仁川米穀の銘柄制取引を京城へ廢止後同所で合議せしめ、一に對しては認可し年内に一齊一時に解決の當局の模樣であるが、これに對し朝取がどう出るか注目の的とされてゐる

余燼

商議會選擧をあすに迫り、一級は三名二級は一名の超過、合議して四名の落選は免れぬ▲激戰と言ふほどのこともないが、無謀より出張合があつてよい……落選者にはお氣の毒だが▲迷口入りの會頭問題がとうとう賀田氏に落付いて、どうやら目鼻の附いた事は目出度い▲それにしても會頭問題では、喧々たる世論を前に、東奔西走人知れず苦勞をした古城副會頭の努を多とす▲氏の商議生活十有年、波瀾の最終幕を無事に下して、今日漸々として閑地に退く心情察し感慨深きものあらんるは副會頭問題だがこれも又府民の好ましくは[illegible]子を繞つて多士濟々。商議周の興味は漸々として盡きず

日銀帳尻(廿九日)
發行高	一、二〇四、三〇三	增五六、[illegible]
正貨準備	四六九、〇二〇	
預金高	一三五、六二四	減八、七三二
貸出高	七七七、二四〇	增一二七、[illegible]

再任)田淵勳(新任)森菊五郎(新任)の三氏當選、四號案は監査役一任と決し同五十五分散會した、今期利益金は成績良好の爲め左の如く普通配當金年五分み特別配當金年二分に決定前期に比し増配となつてゐる

當期總益金	四六二、二二九圓
當期純益金	四一八、六六〇
前期繰越金	四三、六一九
計	四八、二七九
有處分案	
法定積金	五、〇〇〇
別途積立金	六、〇〇〇
建物消却金	八、〇〇〇
役員賞與金	四、三〇〇
株主普通配當金(五分)	一二、五〇〇
株主特別配當金(二分)	五、〇〇〇
後期繰越金	七、五八四

株式
軟材全く默殺
再び急躍騰
大新も火を噴く

◇前場　底堅調子から買ひ人氣に支配された當局筋含み、株は先物の摸先、鐘紡は更に外貨安を反映して頑強、弱小の突飛高に刺戟されて東新百七十四圓五、大新六十九圓七十錢迄突出し寄付から、東新は八圓から九圓臺へと凄くも躍騰し、大新も七十圓台飛越から七十三圓五と奔騰し頭る商陽も十二圓五と高騰し東新七十八圓八十錢、大新七十二圓五と終り、其他東新も九圓四、折新も七圓三を夫々引けについて目先一段高の風情であつた

◇後場　前場急奔騰を急騰頭節の折柄、後場は續いて反動高に頭を驚かさるゝ中に、東新百八十圓大新七十四圓丁朝新十九圓六と奔騰し頗る旺盛り商況裡に閉鎖を見た

株界片語

原料は八十九錢安ダール分三十五ので大分外國物も落ち着いた事は商狀を見越しつゝある米穀取引所外電も[illegible]大阪の一圓四十高に當所も一昂騰株上げてゐるもやゝさきの高値への頂合せたが、底意の堅さは正しく意外とすべきだらう
◇
材料關係に、金融樂觀が本舞台に入る嬉しみあり、國聯の狀勢もさのみ不安の要なしと傳ふれば前途は青天井と云ふもの
だが擬案に傾くは怪我の因、この上げに、頂率圧盛を極めた頂き値買りが青天井な原因たることを忘れまいぞ
◇

國聯不安訂正
對日感情好化

當局に株界のみならず、國民全般より多大の關心を集中して危惧の的となりつゝある國聯その後の形勢は一應落付きとなつてゐる情勢が日支兩國問題の何れの方面よりも進渉して[illegible]

樂悲紙一重

となつてゐる國聯その後の形勢は本國官衙の[illegible]通り、日本の態度は既に明白[illegible]した理事會の議後に於けるその後の國務には重大なる危惧を[illegible]せられた問題であるが、これ等を全部的に[illegible]株式は餘外の高値を出現する事かと期待されてゐる

十月中の地株現物推移
大原株式現物店調査

政府の救農的低金利政策は益々濃厚を帶びて來た通貨の増發、國の下落は猶暴物時代を想はしめとか先案として一般株式は遂に五昇騰を續け内地一流株式は遂に五分利三面は低位株として製鐵類には影響なく、株式は一般低位株でも、從つて內藤[illegible]は時局株と好況に上つし株界の前途は青天井の觀があり、從つて不安勝ちの人氣もやゝ鈍りし、東新は一時八十圓台に出で直りを傳へたが、株界は遂に八十圓の大關門に切迫せんかの形勢で、材料には低金利あり、國聯不安の消あり、株界安と云ふ有樣で正に天に飛付くは大怪我の因と見る通人筋もあり、この邊りの方針に加へ轉ずべきかと見られてゐる

期米
環境高の支持に遂に九圓台
なほ地合强硬

◇前場　休日明環境高と共に弱氣の總踏み、先物十九錢高にて後場は東京高値の成行きに大引せる模樣の中に反映して寄付に於ては强硬を入れて中八圓六十一錢先入圓八十錢と手堅く寄付り高値五十錢より七十錢迄上げて後續に一般強硬で十八錢の暗面の強の間に踏ん來ての處で尾を引き大引は九錢方上げて八十錢と見て大引は九十九錢から遂に九圓關門も無造作に突破して十錢と更に吹き上げ引際は賣方の利喰急ぎでメ三錢安と小動に大引せしも相場の地合は甘先筋に一般高には免れなき商狀であつた
◇後場　恒例により受渡のために休會す

米界展望

株式が高い、綿糸が高い、雜穀類は日々に高値を追ふ一方と來ては如何に新穀の盛期に入る米と雖も安閑として居るわけに行かず今朝は何とかう九圓臺に吹き上げてしまつた
斯ふなるとそりや今に新米の貿物が殺到するとか。いや政府の買上げが濟むと賣米は頭を擡げて買ひ上げ込んだ連中は慌てざるを得ないのであるで未だ此位の買りでは納りないか先物の勢力に一杯の筋も知れない
聞く所に依ると今日から實施され

買躊躇が上因

休日前稍々好調を示した相場は今朝更に好轉して愈々保合上放れの觀を呈するに至つたそれが原因が

る内地米の買上げも農家の困窮緩和でいつもの如き盛況は望まれさうにない情勢だとある
◇
之れは獨り內地米のみでなく朝鮮米でも小麥や大豆が例年より五圓切りも高値にあるので早くも不渡た所益々高くなるので先約が流行しが懸念され米はそれが爲め先約は眞平御免だと云ふ調子らしい

高値孕みの前提

政府が內地米買上値段や新穀の最盛期に入る事から考へると無論迚かり買物は通み離き相場と見るの外なきも今日の米價が諸物價に比し脱線的安値にある事や問屋の古米は消化が著しく進捗して此の上脱出を要る心配のなくなつて居る事等から推すと此儘急速に直れなまでも徐々に復活すべき素質を有する相場と見る事が出來るのみか從來政府の政策を信頼して先販せる關係上今回の政府買上米に對しては一般之れを皮肉に貰材料にせんとする風潮にある事や農村の態度が一般の期待を裏切つて此邊度大きうにない事等に思ひ及ぼすと要る現今の保合は將來高值を出現せんとする前の一と落客かも知れない

京城延べ
環境好刺戟に上岐る

◇前場　各地安をうけて商況は弱く開散を續け休日前の引際稍引締りの氣先、今朝株商品の好轉戾をうけて一回十二中、十八圓七十九錢の史寄付かい忽ち保護り引弱と化して一回には八十八錢、一回には丁

【電報】地場正米筋來客筋は手詰め中東筋の賣りに對し同日筋買ひ直し地場朝鮮筋郡山筋京都筋が買つてゐた

出廻り期待薄

定期の反發を受けた正米は産地出廻期の際とて現物は九仁三等で十九圓三十錢に取引が行はれ先約は十九圓十錢古米の三等は十七圓十錢所を唱へ休日前に比較すると何れも二、三錢高であるが、それでも産地は容易に順應して來る向きが少なく從つて先約の如きは皆目商内が成立しない状態である。これは無論例年より刈入の遲れて居る關係もあるが全くは雜穀類の小麥とか大豆を前年より俄然高にあるので產地の商人が先賣りせし所益々高値を出現して失敗せるに懲みて米の先約は一齊歸へ形されるに至つて居る事もその一因と見られて居る故に雜穀類がシカリして居る間は農家や產地商人もそれに比較し米け頗惜むの外ないので正米の賣物出廻りは餘り期待出來ない狀態である

採算屋出盛る

今度生れる新甫一月限は採算屋時代の相場として中限より上鞘を附けるは既に何人も一致した見方であるが、何分近日に亘る保合ひで買氣が著しく委縮せるのと新穀の最盛期に入る關係上現物と採算の出合ふ鞘を買拗むかは頗る疑問で、阪地も二三十錢の上鞘入氣である事から推すと當所も精々買ふて中限より二十錢乃至三十錢の上鞘で採算屋は依然遠出す餘裕を與へないのではないかと見られてゐる

各地新穀豫想

大阪二、三十錢上▲神戸二、三十錢上▲東京三十錢上▲下關三十錢上鞘

【堂島前場情報】【大阪電報】

正米

◇京城　一等精白米十四圓四十錢目米十七圓四十錢丸デン合格玄米三等十八圓三十錢四等十九圓下ダ合格玄米十六圓七十錢十五圓七十錢砂上十八錢一中四錢九下四錢七

◇大豆　龍山一三、四〇、長湍一三、四〇、論川一三、四〇鐵原一三

◇仁川　丸仁三等十九圓三十錢四等十九圓、不合格米十六圓丸キ丸ヂ三等古米十七圓二十錢一等白米角仁甲七圓八十錢新米の先約十九圓一錢和は現物改良種丑錢一厘在來種四錢九厘で何れも二三十錢高であるが産地は依然閑散模樣である

◇大豆　龍山三等十三圓七十錢長湍汝山論川十三圓六十錢南川新幕十三圓三十錢天水原十三圓三十錢で何れも二三十錢高を通じ產地先賣筋の不渡りが懸念されて居る狀態である

◇釜山　市中稍く古米の買物薄の折柄北鮮道方面及び九州方面より御安物に對して買入注に移出筋

大邱市場で大月替り成立

【大邱電話】今朝大邱取引所にては十一月中より十二月米に亘つて丸ト、丸大の間に四萬一千石の大月替りが成立した

◇大邱　最近新米の出廻り勢々あるも市中貿物とならず市中古米も浮勵米無く賣物薄の折柄各市場の買急ぎありて二千七百六十俵の取引組み慶南毅良三等十七圓三十錢四等十七圓ト名無格十六圓十一錢斷外十五圓見當と瞰りを唱へた

◇群山　休日明けと月替高見越人氣と各地期米の高納目に市中賈物薄く地物精米、賣附筋の手當買ひありて氣配三十錢方上進し新米は未だ人氣薄はず丸セ三等十八圓九十錢四等十八圓九十錢見當を唱へた

◇鎭南浦　休日明小廻りを見し正米は本日は各方面から注文あり殊に新米先約は道拔問屋筋の狼狽的買付けの爲め氣配二十錢高の丸メ三等拔九圓三十錢四等九圓丁

米の反跳ね休日明けとて地場買節筋延賈筋の手當に氣配激良三等十六圓八十錢卸乃三等十六圓四十錢見當と二十錢高

株式(卅一日)

朝取短期
銘柄	寄付	大引	高値	安値
朝取前	[illegible]	[illegible]	[illegible]	[illegible]
朝取後	[illegible]	[illegible]	[illegible]	[illegible]
同新前	[illegible]	[illegible]	[illegible]	[illegible]
同新後	[illegible]	[illegible]	[illegible]	[illegible]
折新前	[illegible]	[illegible]	[illegible]	[illegible]
朝新後	[illegible]	[illegible]	[illegible]	[illegible]
大新前	[illegible]	[illegible]	[illegible]	[illegible]
大新後	[illegible]	[illegible]	[illegible]	[illegible]
東新前	[illegible]	[illegible]	[illegible]	[illegible]
東新後	[illegible]	[illegible]	[illegible]	[illegible]
安取	[illegible]	[illegible]	[illegible]	[illegible]

限定と日歩
[illegible]

短期玉表
[illegible]

大株短期
[illegible]

大株長期
[illegible]

東株短期市場
[illegible]

東京現株
[illegible]

期米(卅一日)

朝取仁川
[illegible]

東京期米
[illegible]

大阪期米
[illegible]

大阪期米晦合
[illegible]

大阪市中相場
[illegible]

鮮内各取
[illegible]

今日の市場
◁——東大阪京仁比較(引大の日昨)——▷

株式	東新 百七十四圓一
	大新 七十三圓九
	朝新 十九圓六
期米	東京 二十一圓八五
	大阪 二十一圓八九
	仁川 十九圓[illegible]
商況	綿糸 [illegible]
	生糸 [illegible]
	砂糖 [illegible]

—十月三十一日—

東京公債市況
東京調所市場正午引値▲甲號五分利九八、五五▲第三回五分利九五、八五▲四分利八九、六〇▲二回四分利八六、七五▲十七年もの一〇〇、〇〇▲十八年もの一〇〇、〇〇▲廿一年もの九九、三〇▲廿八年もの九九、二〇▲佛貨四分利一四八、〇〇

現株公債賣買
秋田現株店
營業案內進呈

て來た鮮內地株は當然及び時局影響は遅きも低金利の影響より一般に昂騰した、鐵行株や鮮銀の六十圓頭を五十圓見當は久し振りだつた殊も新新な投資物として[illegible]まれてゐる

府引受の增資は出來ぬ事となり鮮に利拂補助三百萬圓と決定したのて全く味がなくなつた滿洲に於ける自力更生は數年後の事である又しても新株の五、六月底迄は見込

環境高に依る事は勿論一面には月末安を見越して買込んだ連中が正くするに至つたものである從つて何斯ふし好調を追る素質が來た發されてゐるのみか雜穀類は依然として强硬を維持し株式も續いて高く其他の商品も高値を追ふ一方である事から推すと新穀の最盛期で何人も買躊躇する所に却つて引締るべき彈力性が潜在して居るかも分らない

◇後場　恒例により受渡のために休會す

九十錢と飛躍し遂に問題の九圓台を突破して五回には九圓十九錢まつけ氣史雜に六回十二中九圓メ五錢と止め、なは目先一段高の風情にあつた

市況(卅一日)

大阪綿絲
	寄付	前場	後場
十月限	休會		
十一月限			
十二月限			
一月限			
二月限			
三月限			
四月限			

大阪棉花
[illegible]

横濱生絲
[illegible]

大阪砂糖
[illegible]

現物砂糖 八九五圓

鐵平熊
[illegible]

倫敦銀塊	一八片八分ノ一
米國銀塊	[illegible]
印棉	八十五[illegible]
米棉	休會
スチール株	三五弗八分ノ三
アナコンダ株	九ル丁度
日米爲替	二一弗四四分ノ一
英米爲替	三弗二八仙五分ノ一
紐育銀塊	二七仙丁度

呪血圖繪　(134)
昔語り(四)
川畑直悦作　北富三郎畫

「そなたと同じ石上姓を名乘る左吉郎といふものぢやが……」と、顏推は言葉を重ねてから、いつて、文吾の面を見たが、隣の、はツ!とした やうに口を噤んだ。
額際から、頰にかけて、一抹の色が、彼の目にもはつきり認められたからである。
『ございませぬ……左樣な御仁は、ござりませぬ』と、文吾は、びくびくと聲を震はせた唇から、吐き出すやうにかういつた。
『知らぬ……と……むツ……』
顏推は呻いた。そして、急に面を伏せた。
畏えがないと吐き出した文吾。呻いた顏推、その二人の周圍には俄かに鈍樹な灰色の沈默が流れた。
さうした中で双方とも鯰を呑んだやうな重苦しい沈默が續いたが、かなりしてから、

の昔語といふその物語りの口を切つた。
『むウ、今年できる三十三年目といふから、隨分古い噺。その三十三年前、和州の往還村……それは南都の南外れにある二十戸餘りの小村ぢやが、その往還村の片隅に妻と、も見えぬ一人の女と共に食ふや食はずの日を送つてゐた、三十前後の落魄した浪人者が、今申した石上佐吉郎といふ男ぢや。
この男は洛西太秦の產で、家は累代北面の侍士をつとめてゐたのであるが、その男の代となつて、應仁以來の亂れに禄を失ひ、その日の糊にさへ困窮する境遇となつた上、鼠の剝製つた數と一般の子供とが、當時京洛の內外を橫行してをつた無頼の武士のために殺害され、に先祖代々住み馴れた家も、兵燹に燒き拂はれるといふ重ね重ねの不運に世を呪ひ、

堪へがないとあれば詮ないと……」と、顏推の方から、その沈默を破つた。
如何な場合にでも我を捨てよ せめのみか、寧ろ胸を突かれ、げ突かれる程、より、シラを切つて對手に肉迫して行く不適な文吾なのだが、今日ばかりは一言も詮せず、顏先を微かに慄せながら、石の如く押默つてゐた。
『知らぬとあれば、詮方ないことぢやが、これは一期の昔噺として聞いて貰ひたい。この物語りを聞いてくれるなれば、そなたの不審も自ら解かう。わしも、此の物語りをそなたに聞いて貰ひたかつたのぢやから……もとより知らぬといふ語り人違ひではあらうが、よしや人違ひにせよ、欺はれたそなたと、數ふたわしとは、昨日は知らずとも、今日は目のあたりに此の繋がりがあるのぢやから、それに免じ、まア辛抱して聞いてくれたがよい』と、沈んだ口調でかういつたが、その態度は、文吾よりも、落着きに並つてゐた。
文吾は、依然沈默したきりである。
か、顏推は、文吾の答へを得たずに、一口茶を啜ると、すぐ一期

を雪げませに果て、我と我が身を奈落の底に落し、顏と妻子を殺したその無頼の武士の仲間に投じ、落ち來てた、京洛の闇に乘じて、よからぬその日々を送つてゐたのぢや。所が、それから三年目、それはその往還村に流れ込む前年で、男が三十一の年の秋……むゝ恰度今頃ぢやつた、初更に近い亥の刻過ぎ、通りかゝつた四條大橋の袂附で、折柄、數日降り續いた秋雨に水嵩增した加茂の流れに、飛び込まうとする女一人を抱き止めたのぢや。

美人カナダ孃の御難

【フォンテインブロー(フランス)發】當地のアメリカ美術學校に通學してゐるクレーア・ロッカー孃は素敵なシヤンで是てカナダの美人競べに優勝しカナダ國に選ばれたが近くフランスのヴイシーに開かれる美人觀艶會に參加して先頭れ第一等の榮冠を占むべく盛んに艶人擬りを一段と鼓舞しつゝあつたが天道この人の美を嫉んでか通學の途中自動車事に衝突して折角の容姿を臺なしにして了つた。ロッカー孃早速巴里の評に運ばれたが頭の怪我が美人競べに間に合はぬとあつてトラックの持主を相手取り訴訟を提起するに決したとは天道是か非か

京城日報 朝刊 本紙朝夕共十二頁

實業之日本 十一月一日號

本社特派記者の第一信來る！

▲承認後の新滿洲國

新滿洲國の正體を正しく知ることは刻下の急務である。本誌は特に由井記者を派遣して其の實相を詳細に觀察せしめてゐる。記者の活眼による特報第一信を先づ讀まれよ。

▲滿蒙の奥地に進出する日本商人の活動 ▲匪賊討伐に出動する皇軍の威力 ▲今やれば必ず儲る素人の商賣 ▲社員理事の選任で活氣づいた滿鐵 ▲林と八田の取組 ▲滿洲國は日本青年を如何に化するか？

疑懼不安は有害無益（社長 增田義一）

再び十三對一か（前外務次官 中村巍）

早判り 各國の向背

サラリーマン 非常時の生活武裝法

▲大藏省預金部改革物語 ▲生糸の販賣統制の解説 ▲米價は何により決るか… ◎昨今唱へられる『好景氣來』に就て ▲物價騰貴時代は正に月給取受難 ▲月給取生活武裝法

財界人の生活費公開（匿名）

三大製紙が合同するな迄

◎三越の陣容改革と新專務中村利器太郎君評 ◎滿鐵三理事が決まるまで ◎スチムソンとブラツト將軍 ◎非常時外交の矢面に立つ人 大好評の…… 實業サロン

金儲秘話 ▲當つた話 ▲當らぬ話

投資相談 ▲三流株投資の妙味 ▲無配當から配當復活の會社 ▲爲替安と電力會社の將來

◎熱火の人 本間俊平氏血涙録 ◇加州サンルイスの野菜王江藤爲次氏 ◇メリヤス屋小僧から問屋街の名物男 ◇上手な訪問の仕方十ケ條

大衆醫學 ▲油斷のならぬ頭痛と腹痛 ▲肺結核恐るゝに足らず ▲無病長壽の食物攝取法 ▲健康の根本・食慾統制法

▲實業之日本愛讀者 經濟見學團員募集

價三十錢 送料五厘 東京京橋 實業之日本社

三井物産の

最六（サイロク）ストーブ

數あるストーブの中で 飛び放れて良い 最新のストーブ

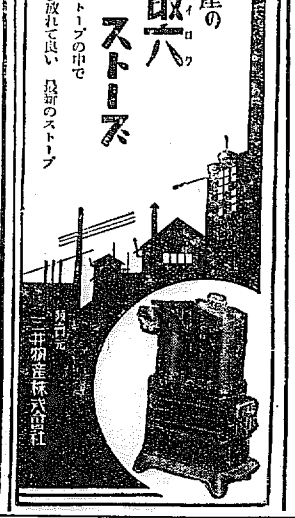

發賣元 三井物産株式會社

資本金 五百萬圓

一、當會社は確實を本旨とし御便利に業務御取扱可申候
一、當會社は損失を公平且つ迅速に支拂可申候
一、電話又は御一報次第社員參上可仕候

日本共立火災保險株式會社

本社 東京市京橋區 取締役會長 原 錦吾
京城出張所 出張所長 三鍋才次郎

鮮内代理店所在地 京城、仁川、水原、大田、全州、群山、光州、木浦、釜山、馬山、大邱、平壤、鎭南浦、新義州、元山、咸興、清津、城津、羅南、會寧 他

近代文學の集大成・普及豪華版至廉の會費

近代日本文學大系

近代文學の定本 徳川文學の集大成

三百年間爛熟せる江戸文化に育てられて陸離たる光彩を放つた我が文學史上に於ける最も豐富なる、最も華美なる、徳川期の文學を集大成したもので、本大系は學界の至寶であり正しき研究のテストである。

本大系の五大特色

學界を代表する堂々たる顧問
笹川博士の一貫せる解題
系統的年代順に排列さる
印刷の鮮麗と高雅な裝幀
普及豪華版にして空前の至廉

顧問 笹川種郎・國文學界の權威總動員

1、假名草子集
2、古淨瑠璃及舞の本集
3、井原西鶴集
4、八文字屋集
5、近松門左衛門集（上巻）
6、近松門左衛門集（下巻）
7、洒落本代表作集
8、黄表紙集
9、怪異小説集
10、曲亭馬琴集（上巻）
11、曲亭馬琴集（下巻）
12、式亭三馬集
13、十返舍一九集
14、爲永春水集
15、人情本代表作集
16、落語滑稽本集
17、狂文俳文集
18、川柳狂歌集

第一回配本出來 申込順により配本

井原西鶴集

申込殺到 〆切迫る 十月末日

内容見本贈呈 近代日本文學の見本を兼ねたるもの 全國書店又は發行所へ申込め

東京神田錦町一丁目 誠文堂

校註日本文學大系

第一回配本開始

文學博士 尾上八郎 笹川種郎

第一巻 古事記・日本書紀・祝詞・他
第二巻 竹取物語・伊勢物語・他
第三巻 土佐日記・更級日記・他
第四巻 宇津保物語
第五巻 落窪物語・住吉物語・他
第六巻 源氏物語（上）
第七巻 源氏物語（下）
第八巻 今昔物語（上）
第九巻 今昔物語（下）
第十巻 宇治拾遺物語
第十一巻 榮華物語
第十二巻 水鏡・大鏡・今鏡・増鏡
第十三巻 保元物語・平治物語
第十四巻 平家物語
第十五巻 源平盛衰記（上）
第十六巻 源平盛衰記（下）
第十七巻 太平記（上）
第十八巻 太平記（下）
第十九巻 狂言記
第二十巻 謠曲（上）
第二十一巻 謠曲（下）
第二十二巻 不問文評・文華秀麗集
第二十三巻 朝鮮文粹
第二十四巻 徒然草・方丈記・他
第二十五巻 東關紀行・他

朝鮮語講義錄

定價月六十錢、三ケ月一圓七十五錢、六ケ月三圓四十錢全揃（一年）六圓五十錢

鮮和新辭典

引き易く判り易く持ち易い簡便な朝鮮語の辭典で收錄語三萬餘に達す。三六版九百頁、總クロース頑裝、定價三圓、送料二十錢

日鮮語對譯集

本書は初學者にも解る唯一の朝鮮語對譯集であつて内容簡明に、讀物として價値も亦充實してゐる。四六版三百頁、定價一圓、送料十六錢

警官朝鮮語教科書

上、中、下、附錄の四冊一組、定價四圓、送料五十錢

本書は朝鮮總督府警務局の推奬本にて、警察官警察部所本科生を初め全鮮警察官の參考書として指定され推奬されてゐる。

中等學校朝鮮語教科書

本書は内地人生徒に朝鮮語を教授する中等學校の教科書にて夙に當局の認可を受け、各地の官公立諸學校で採用されてゐる。

中等教科朝鮮語文典

朝鮮人學生の起る毎に「朝鮮語を教へよ」の叫びを聽くが、好適の文典なきを以て本會が編纂し總督府の檢定を經て各地の公私立中等學校用として採用されてゐる。定價一圓、送料二十錢

朝鮮語受驗者必携

總督府の朝鮮語獎勵試驗に應ずる者の爲め各級の程度を詳述したるもの、附錄に試驗官の「受驗者の心得」を附す。定價一圓、送料十六錢、受驗者講座二の好伴侶也。

朝鮮語試驗問題並譯文集

本書は大正十年從來の朝鮮語試驗問題を網羅し、之に正確なる譯文と、懇切なる註釋を加へたもので將來受驗せむとする者の缺くべからざる好著である。附錄に試驗一覽表を附す。定價一圓、送料十六錢

普通學校朝鮮語讀本卷一譯解

普通學校朝鮮語讀本卷一を譯解すると共に文法的註釋を附せり。定價一圓、送料共九十六錢

中等朝鮮語講座

本書は第三種に經る高等程度にして一種二種に向はむとする人々の爲め編纂中のものにて中等朝鮮語講座として大に歡迎されつつあり。定價月額六十錢・三ケ月一圓七十五錢・六ケ月三圓四十錢、全期分一年分六圓五十錢

京城太平通二丁目 朝鮮通信社内

朝鮮語研究會

電話光一六〇六番 振替京城七六六番

山口銀行 京城支店

朝鮮名物

蒜靈（サンレイ）

無臭ニンニク糖 滋養强壯、精力增進、殺菌力絶大保健料の大王

漫性胃腸、淋疾及婦人病、呼吸器病、老弱、腺病質には特に最適

（十日分一五〇錢入金一円五十錢）

京城蒜靈商會

電本七〇六番 振替京城八四八〇番

美味滋養の强壯飲料 第二回化學工業博覽會銀牌 國産振興東京博覽會優良國産賞牌受領

○ミツワ規那鐵葡萄酒

定價一壜 金二圓（内地以外は運賃を加ふ）

强壯補血興奮作用卓絶 香味色佳良滋養力偉大

ミツワ規那鐵葡萄酒は、小店獨特の製法により、ミツワ最良葡萄園産なる芳醇無比の天然葡萄酒を基礎とし、之に强壯料規那並に鐵を特殊の操作を以て配合し周到なる用意の下に精製せるものなるが故に完全なる吸收性と同化性とを併有し、規那、鐵及葡萄酒の滋養强壯力を遺憾なく發揮すると同時に、天然の佳香美味を具へ、何人の嗜好にも適する優秀無比の滋養的飲料なり。

▼如斯人は榮養補給の目的を以て滋養料として◎ミツワ規那鐵葡萄酒を用ひらるべし▲

一、貧血して居る人
一、榮養の不足なる人
一、顔色青褪め艶の無い人
一、生來虚弱なる人
一、是と云ふ病は無くても何となく弱い人
一、精力が減り元氣の無い人
一、胃腸病（殊に胃酸過多）に罹つて居る人
一、肺結核や腺病質其他結核性の病にて發熱の永く續いて居る人
一、手足が冷えて寢つかれぬやうな虚弱い人
一、夜更けて居る人、食慾の進まぬ人
一、産後や病後の衰弱を早く恢復したい人
一、勉強又は勞働で疲れた人
一、老衰して居る人
一、神經衰弱に罹つて居る人
一、ヒステリー、俗に謂ふ血の道に煩はれて居る人

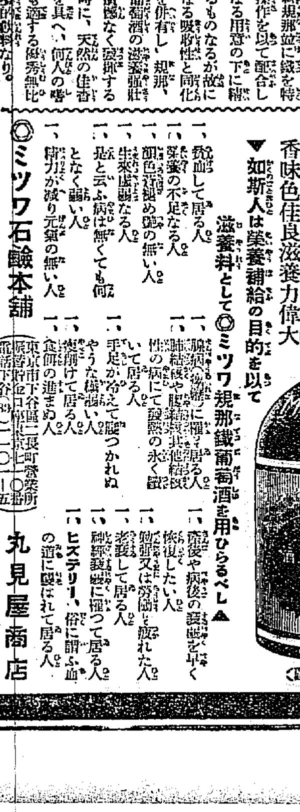

（現品箱寫圖）

代理店 大阪市東區高麗橋 松下商店 朝鮮釜山榮町一丁目二十七番地 鮮藥商會

賣捌 藥店・和洋酒食料品店・雜貨店

◎ミツワ石鹸本舗 丸見屋商店

東京市下谷區二長町（營業所） 振替東京七一〇番 電話下谷（83）二一〇一〜五

萬一御近所に品切の節は本舗より直送す 郵券代用三圓以下よろし（東京市内は一瓶にても配達）K.40

御存じ？ 頭痛には ノーシン を

味の素

（登錄商標）

原料 美味 便利 經濟

精撰せる小麥粉の蛋白質にして絶對に他の混合物なし

吸物煮物漬物の醤油等凡ゆる料理に用ゐて風味は倍加

削る手數や煮出す世話もなく時間は省けて非常に重寶

効力絶大なるが故に極めて少量用ゐれば足り頗る徳用

宮内省御用達 味の素本舗 鈴木商店

本府來年度豫算は 二億四千餘萬圓
財務當局の査定進み 大體三日迄には作成

總督府の來年度豫算の編成も愈大詰めに漕ぎつけ、財務局では寸暇もなく最後的取纏めを急ぎつゝあり大體三日までに組立てを終り總督、總監の眼を通して原案の決定を見、あと四、五日間に總務局の七峠をなし、十日前後林財務局長は水田司計課長帶同、東上することとなるが、財務局査定の來年度豫算總額は二億四千數百萬圓、うち經常部二億千九百萬圓見當で、臨時部は僅かに二千數百萬圓、即ち三千萬圓に充たざるもので、このうち公債による鐵道建設費約二千萬圓を控除すれば、新規事業は何程も頭を出し得ざる狀態である

歳入出の不均衡 八億三千萬圓
主計局査定の原案

【東京電話】大藏省はいよ／＼三十一日午後一時より豫科省議を開き主計局原案に基づき審議を開始したが、主計局が三十日までに整理せる明年度歳入歳出豫算の査定原案によれば、歳入は租税收入は九月末までの實績甚だしく不良であつたため、これを基準として見積つた數字は本年度豫算入豫算額に比し相當減收を示し、その他官有、官業收入等も一般に成績惡く結局一般歳入は十三億七千萬圓となつた、一方歳出は基準豫算十五億七千萬圓に新規要求六億餘を加へ二十二億となり、歳入歳出の不均衡は實に八億三千萬圓に達しこの歳入不足は赤字公債となるのであるが、右に削減を加へ各省に內示する際は當然猛烈なる復活要求が起ること勿論で、結局二十二億を下ることはなかるべく、ただ相當增額を來さんとする形勢にあり、財務當局は極度に惱んでゐる

七日の閣議に 附議の方針

【東京電話】明年度豫算編成に關する大藏省主計局の査定案は先週大綱を作成、三十一日より省議に入り十一月四日省議終了、七日の閣議に附議する方針である、しかして各省の新規要求には大斧鉞を加へてゐる模樣で、閣議劈頭各省より猛烈なる復活要求ある見込みである

山東が韓に歸し 學良狼狽
北支の動亂免れ難しとなし 蔣介石に密使を派遣

【北平卅一日發電】中央政府と韓復榘との間に成立した山東問題解決案は、事實上山東省を韓復榘の支配下に歸屬せしめたもので、今や山東省は韓復榘の下に張學良に對する大敵國となつたので、學良の不安は今や極度に達し反蔣將領と韓復榘との勢力防止に躍起となつてゐる、一方近く北支に大動亂の勃發は免れずとし、すでに蔣介石の下に密使を派し對策を協議してゐると傳へられる

中央と韓との 形勢惡化
蔣の提案拒否

【南京三十一日發電】蔣介石は韓復榘に對し特使を派し、最後案として劉珍年軍を河南に移駐し、その代り學良軍一ヶ師を移駐せんと提案したが、韓復榘は『山東省…』

匪賊から遁れて
積雪を踏んで避難する支那人

新開嶺の山頂に 日章旗飜へる
柴田部隊雨中を躍進
東邊道討匪從軍記(五)……三井特派員

新開嶺目指して……柴田部隊は雨の中を頂踏前進した、川へ石を投込んで踏石としたり樹木を切倒して架橋したり或は川端の爲めに新らしく道を拓いたり僅か五里足らずの距離であつたが新開嶺の山頂に到達したのは午前十一時であつた、匪賊は逸早く陣地を捨てて逃走してゐた、柴田部隊は激戰を豫想してゐただけに些か呆氣にとられてゐた、商雨は中途から吹雪と變つてゐた、山上で水筒を傾けやうとした兵士が

『こいつ、凍つとるぞ』

と蓋を揚げた、水筒の水が既に凍つてゐたのである

山上には日章旗が翻へつた、柴田少佐は

本日神嘗祭の佳節に當り、我々が去る七月以來苦心してゐた此の新開嶺を何等の損害を受けることなく占領し得たことは、全く、天皇陛下の御稜威の致すところである

と將士を勵まし、東天を拜して捧げ銃、次に天皇陛下萬歲を三唱した、焚火をしながら日章旗の靡風の下で辨當を開く、辨當も日の丸だ、日章旗にも辨當の日の丸にも容赦なく雪がふりかゝる

柴田部隊は臨定迄で前進する

▲―▼

堀頭大尉の引率する○砲隊は未だ山の七合目附近で喘いでゐた、鈴をした兵士が點擦して砲車を引張り上げてゐた、又は分解して一つ一つ背ひ上げてゐた、山林隊だつた

▼―▲

の者は此記者から二、三名の人と共に通溝まで五里の道を引返さねばならなかつた、部隊にわかれを告げると柴田少佐が

途中で萬一匪賊が出たら又こちらへ引返すんですよ

と注意してくれた、井上一等主計が『足の輕くなる藥』と言ふのをくれた、若し匪賊に出會つたらこの藥の効能で逃げろ、走れ、であつたやうだ、幸ひにして匪賊には會はなかつた。それに後續部隊の○砲隊や山林隊があつたので心丈夫だつた

は近藤二等主計以下未だ五台目所で難路の行軍を續けてゐた、これでは約五里の道が一日の行程である、如何に山林隊が難事であるかゞわかる、國境筋の朝鮮部隊は何れも此の難中の難である山林道隊に當つてゐるのである

▼―▲

次に柴田部隊の新開嶺攻撃前夜に匪賊の首魁林振彬が劉隊長を通じて歸順の意を表して來た

『歸順するから生命財產を保證し、且つ朝鮮人部隊の官職に就かしてくれ』

と言ふ虫の良い言ひ草であつた、しかもこれが三回目の歸順表明と言ふから信用の置けぬことと夥だしく、恩威並行はんとする我軍を馬鹿にした態度と言はねばならぬ

(寫眞は新開嶺に到る大行李)

聯盟の空氣は 樂觀を許さず
理事會中心主義で わが陣容愈よ固し

【東京電報】來る聯盟理事會に對するゼネヴァの空氣は、最近外務省に達した情報に依れば大體聯盟側で、大國側は日本の主張との間に政治的妥協を見出すべく勸告に努めてゐるも小國側の急進論者中には理事會の開會を十一月二十一日まで延期しては如何との空氣が濃厚であるが、小國側の急進論者中には規定通り理事會を十四日より開き、三日間位で總會に移り日本を排擊すべしとの議論もあるので外務當局では未だ樂觀は許せないとみてゐるが、ただ理事會の討議を分散させずして直に總會に移ることは日本としては斷じて許し得ず、結局理事會の審議は飽迄理事會の決議により任命されたことよりするも理事會中心主義で審議すべきであるとなし、理事會討議を第一として驀進に臨むことに決してゐる

しかして理事會における我陣容は大體左の如くでその緊密なチームワークが期待されてゐる

一、第一日の總括論は長岡駐佛大使が行ふ
一、聯盟會の討論理事會が行はれる際は松岡代表が理事代理として活躍す
一、松平、長岡兩大使は英國のサイモン外相、佛國のエリオ首相との側面的折衝に當り佐藤駐白大使、伊藤述吏氏は聯盟側及び小國側との折衝に當る

地下金剛の 絕勝を探る
妙香山から平壤へ!!
宇垣總督國境巡視

【妙香山にて櫻井特派員】妙香山、普賢寺の夜は朗に更けて窓に明けた、通宵を包んだ霧が晴れると秀壯の山水美がぱつと出て三十一日の諸佛を呼ぶ、西山大師の遺跡と共に現れ、預安線の竣工も近くかくれたる名勝地として紹介されるも近い、西山大師に因んで地下金剛の名あり、これより地下金剛の名を地下の下にある絕勝を探索する、宇垣總督はこの名所の紹介に努力せねばならぬと豫算に話つた、江界後衛所を經て新安州に出で平南に入る、隨行の石川平北知事と別れ藤原知事と代り特別列車にて

委員會新設 六委員長を指名
國同緊急全體會議【午後】

【東京電報】國民同盟の緊急全體會議は三十一日午後一時再開、安達總裁より幹部協議の結果あつたので左の各委員會を設置することに決定、安達總裁より各委員長を指名し午後三時半散會した

一、外交委員會 委員長 中野正剛
一、金融委員會 委員長 小山谷藏
一、貿易委員會 委員長 野田文一郎
一、米穀政策委員會 委員長 小池仁郎
一、行政委員會 委員長 加藤鯛一
一、政務調査委員會 會長 清瀨一郎
副會長 風見章 委員 現、前代議士全部

安達委員長の 演說要旨

【東京電報】三十一日の國民同盟全體會議における安達委員長の演說要旨左の如し

齋藤內閣 は單に事務的存在に過ぎず、之に向つて政治的經綸を望むことは不可能である現內閣の爲す所を見るに眼前の安きを貪るに過ぎず、眞に憂慮に耐へぬ所で同盟としては斷乎として一定の政策を確立する要ありと信ず

滿洲問題 に關しては國際聯盟の議論に關する限り多く憂慮する要なし、それよりは聯盟九ヶ國條約、不戰條約の內容と精神を再吟味し眞に公平な國際正義再建に向つて世界の人文を開拓することが急務である、この際特に注意すべきは

蘇國との 關係であつて、若しソヴエート聯邦が眞に我國の極東政策を諒解し滿洲國を承認するのみならず、東鐵買收問題、北洋漁業問題等に關し根本的協約を締結せんとの眞意あるならば、それは局部的でなく事務的でなく日本の平和的世界政策の一端として眞面に審議すべきものと思ふ、若し露國が極東の現狀を認識し滿洲國を承認し日本と不可侵の關係を確立するに至つたなら、認識不足の列國は初めて現實の前に目醒めることゝ思ふ

兵役上所在不明者 「減少の方案成る」
五省郷軍聯合會で

陸軍省では徴兵制六十年記念として兵役上の所在不明者減少の法を研究せられてゐたが、いよ／＼成案を得て近く大臣官房の後援方面に發令することゝなつた

元來我國は兵役忌避の所在不明者はごく少數であつて、目下累年の總計約二萬三千五百であるが、その多くは左の如き者である

一、住所不明で役場より連絡し得ず、爲に徴兵檢査が未終了であつたり、在郷軍人(未教育を含む)で所在不明として取扱はれてゐる者
二、永年行方不明で當然失踪宣告を受くべき者が、家族等より屆出のない爲所在不明と見做されてゐる者
三、海外等にありて屆出をなさば當然徴集延期等の資格あるに拘らず、之を爲さざる者其の他情狀酌量の餘地多き者

しかして之等の人々に家族は殆めは不注意のため所在不明者となつたといふもの、兵役に服する服刑である從徒日夜憤ひ思ひで世を送りつゝあることは實に同情に堪へず從つて之等の人々の爲明八年七月末日迄に郷里に出頭し聯隊區司令部に申出た者を照明に從ひ事務を計り他は以て自力更生に資せられることゝなつた、斯の如き企ては兵役に關する限り初めての試みであるし又近い將來には經費に行はれぬ特典である

失踪宣告手續きは警察、憲兵隊等に照く係へ家族等の申告者には懇切に指導することゝなつた

今後に於て各聯隊區に所在不明者の名簿を備へ明年八月以降は申告の有無に拘らず全國一齊に取調べを進めらるる者である右に關し聯隊區司令部長は語る

兵役上の所在不明者の多數は一國民役務熱心の『バロメーター』である、從て此の數は極力減少を計らねばならぬ

扨て兵役上の所在不明者とは何を指すか、通俗的に述べると左の通りである

一、滿廿歲を過ぎて敢なく徴兵檢査を受けざる男子
イ、徴集延期の資格(例へば海外在留)ありて無屆の者(この樣な者は領事なり、本籍役場に申し出なさい)
ロ、住所不明の爲徴兵檢査の通知屆かず本人も亦氣が付かずに過した者(この樣な場合は本籍の役場に問ひ合せば宜しい)
ハ、徴兵檢査の通知を受けても旅費なく、寄留地臨時受檢の便宜を知らざりし爲止むなく檢査を受けざりし者(この樣な場合は憲兵なり、警察なりに賴んで現住所に寄留して寄留地の役場で臨時受檢の便を計つて貰へば宜しい)
ニ、死亡又は行方不明となつて家族から申立のない場合(この種の者が非常に多いので失踪宣告を受くべき者は其の家族より手續を執て貰ひたい)
ホ、若い時の一時の過つた考から徴兵檢査を受けず音信不通となつた者(この者は是非速に申告して兵役義務を清算せねばならぬ、今度の事變で悶絕なく屆出た者も尠くない)
二、歸休、豫備、後備又は第一補充兵(未教育を含む)で所在の不明なる者、其の他轉籍、氏名變更又は死亡再婚變更の場合に屆出なく爲に所在不明と看做されてゐる者
三、第二補充兵(未教育を含む)第一國民兵で轉籍寄留、轉籍更前に所要の手續を執らず所在不明と目されてゐる者

(二)(三)に相當して所在不明者として取扱はれてゐることは在郷軍人としては固より大なる恥辱であるから、今回の滿洲事變を契機として率先役場に屆出又將來も確實に手續を執らねばならぬ

未教育の者には是非在郷軍人分會において屆出の要務を理解させて欲しい(詳細兵役法施行規則第五章參照)

死亡、失踪に就ては徴兵檢査未終了者と同じ樣に家族等から手續をせねばならぬ

今年は徴兵制六十年に相當するから如上の所在不明者を一掃し益々我國民の盡忠奉公の誠を徹底し皇國の基礎を固く／＼と築上げたいと考へてゐる

關東軍側の 交涉員決定
六日チ、ハルを出發

【東京電報】蘇炳文側との交涉委員として派遣される關東軍委員は左の通り決定の旨、三十一日陸軍省に公電が達した

歩兵大佐 小松原道太郎
砲兵中佐 橋本欣五郎
歩兵少佐 宮崎繁三郎
歩兵大尉 岡田菊三郎
同 宮崎 …一
駐蘇日本大使館附武官補佐官 山岡 大尉
駐蘇日本大使館 宮崎書記官
同 大谷通譯官

なほ小松原大佐一行は十一月六日チチハル發の豫定となつた

郡役所復活に 町村長反對

【東京電報】目下內務省において研究中の郡役所復活問題については全國町村長會で最初より反對を表明してゐたが、今回さらに首相、內相に對しこれが反對陳情書を提出、あくまで實現に反對すること

新軍縮案に 佛が通告發表

【パリ廿九日發電】佛政府は二十九日新軍縮案の內容につき、左の如きコムミュニケを發表した

佛政府は左の條件で本國軍隊の短期兵役服務期間の一般化、軍短縮に同意す

一、獨逸國防軍の如く徴兵制度に依らず編成されたる軍隊の解散
一、國際軍備調査權を含む軍備の國際的管理
一、局地的相互援助條約の締結
一、米國の安全保障の確保
一、陸海空三軍備の集團性を認むること
一、海外領土の防備に責任を有する諸國は將來軍隊を維持す

佛新軍縮案に 華府官邊の觀測

【ワシントン卅日發電】佛國の新軍縮案に關しワシントン官邊では左の如く觀測してゐる

一、佛國は米國軍隊を歐洲の紛爭解決に使用するが如きことを仄めかす樣な條約は固執せぬであらう
二、佛國は先般スチムソン長官が述べた國際協定は當然不戰條約中に含蓄されると云ふ宣言に滿足するであらう
三、エリオ佛國首相が提議した徴兵制を以て專門的な軍隊に代へるとの提案は、英米を除き他の歐洲大陸諸國のみに適用さるべきものと諒解する

等の觀點より見て行き詰りを見せてゐた軍縮問題も、佛國の新提案で其の前途が明るくなつたと見られてゐる

殘る三十校にも 將校の配屬を陳情
各學校生徒の教練熱に鑑みて 本府學務當局から

現在中等學校以上の學校に配屬將校を配屬するもの約五十校あり、殘り約三十校は主として朝鮮人學校又は內鮮共學の學校であるが、近來學校側も生徒自身も學校教練を熱望する者多く、學務局も元より望むところなので、來年度に於て殘る各學校全部に配屬將校の配屬を認めて貰ふ樣陸軍當局に陳情することになり、林學務局長は月末から二十師團管下各校の、學務課長は十九師團管下各校を視察すべく卅一日夜京城驛北鮮に向ふことになつた

中橋德五郎氏 盲腸炎を起す

【大阪電話】中橋德五郎氏は大腸加答兒を併發し盲腸炎を起し、容態面白からず、三十一日は多數の名士の見舞があつた

容態良好

【大阪電話】中橋德五郎氏三十一日午後五時の容態は體溫卅五度、脈搏九〇で痛みも去りぶり返さぬ限り心配を要せぬ程度である

二百餘里を踏破 巡視を終る

【平壤にて櫻井特派員】宇垣總督一行は天下の奇勝妙香山の觀覽見物を二時間にわたつて探勝、价川、安州を經て平南新安州驛に着く、石川平北知事、白石鐵道部長に拶す、一行と別れ藤原平南知事の東道にて平壤巡視の途につき、正午二時平壤に着く卅一日午後七時日程を終ること五日、鐵道ホテルに投ず、一日市內及鎭海等を巡視し、陸路に行く、本日にて國境警備の視察巡察を終る、高山地帶を縫ひ或は縣崖にそひて踏破すること實に二百餘里、匪賊跳梁の險より討伐の苦心を聞き國境警備の擴充の必要を語れば益々警備の上のものありて油斷なくしては聞けず、總督始め感激させられた

四川の風雲混沌
劉湘楊森等の聯合軍 成都總攻擊の準備中

【漢口卅一日發電】重慶來電によれば四川の劉湘、楊森、田頌堯、羅澤洲との聯合軍は中央政府に對し省政府主席劉文輝の免職を要求し、聯合軍は目下成都總攻擊の準備を進めつゝあり、一方劉文輝軍は市中に部下を配置し聯合軍と一大戰鬪をまじへんとしてをり、四川は風雲混沌として紛糾してゐる

米穀統制 調査委員決定

【東京電報】米穀統制調査委員會の民間委員は左の八名に決定、近く正式發表の筈

飯田顯助、東武、若宮貞夫、山崎達之輔、胎中楠右衞門(以上政友)川崎克、高田耘平(以上民政)小池仁郎(國盟)

倫敦條約に依る 海軍二次補充
總額四億六千萬圓 愈よ八年度から着手

【東京電話】海軍ではかねてよりロンドン條約により第二次補充計畫の樹立について種々考究中であつたが、いよ／＼八年度より着手することに決し、一兩日前右豫算案を大藏省へ提出した、その內容は左の如くである

一、總額四億六千萬圓
一、昭和八年度より着手し同十一年度に完成
一、艦艇製造費は三億六千萬圓にしてその內譯左の如し
イ、八千五百トンの甲級巡洋艦一隻
ロ、八千トンの航空母艦一隻
ハ、驅逐艦七隻
ニ、潛水艦六隻
ホ、敷設艦一隻
ヘ、その他掃海艇、水雷艇若干
一、航空隊は既定計畫の外に五隊を增設、この經費約二億圓

敗北の際の フ大統領態度
マ氏が皮肉る

【ニューヨーク廿九日發電】ウイルソン大統領の秘書を勤めてゐた民主黨のデニ・マルテイ氏は二十九日左の如き選擧秘話を發表し敗北の際のフーヴァ大統領の採るべき態度を皮肉つた

ウイルソン氏は一九一六年に大統領就任中、次期大統領候補となり共和黨のヒューズ氏と爭つて再選された、然し此の選擧に際してウ氏は自分が敗北したら直ちにヒューズ氏を大統領の地位に立たしむるに支障なからしむべくヒューズ氏を國務長官に任命し、暫いて大統領、副大統領の辭職を行ひ大統領選擧よりヒューズ氏就任までの經過を早やからしめ、事務の退滯を除き以て世界大戰の危機に臨んだ、當時のアメリカに善處せんとの計畫をしてゐたものである

國際經濟會議 準備委員會

【ゼネヴァ三十日發電】聯盟主催にかゝる國際經濟會議準備委員會はいよ／＼三十一日より當地に開催されるが、會議においては過般ローザンヌ會議で決定を見た左の議題につき豫備的審議が行はれることになつてゐる

一、貨幣および信用政策
二、爲替問題
三、物價安定問題
四、資本移動問題
五、關稅政策
六、輸出入禁止制限制度の撤廢
七、生產者協定

なほ出席者は日、英、米、佛、獨、伊その他各國財政經濟の專門委員である

京畿道內の 土地所有狀況

京畿道に於ける小農の土地所有狀況を大正七年から昭和六年末にかけて調べて見ると大正七年に五反步未滿の土地所有者が昭和六年末には一八六、七五二人となり、五反步以上が四七、一二九人から五四、七八六人、一町步以上が一五三五人から三九、一四七人へ二町步以上が一七、五五八人から一七、三三〇人、三町步以上が一五八四人から一三、七九七人へ、五町步以上が一四、九一人から一八、九一九人と減少を辿つてゐる

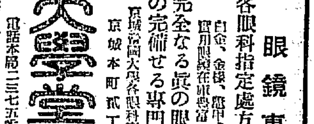

眼鏡專門
各眼科指定處方眼鏡責任製作
白金、金張、鑞中、ホワイト金、其他實用眼鏡在庫豐富
完全なる眞の眼鏡は設備と知識の完備せる專門店にて製作す
京城帝國大學各眼科病院指定所
京城本町貳丁目
大學堂眼鏡店
電話本局二三七五番 振替京城一一二九番
地方ノ方ハ新刊カタログ進呈(要切手二錢)

●頭痛にノーシン●

金利低下す!! 郵便貯金 銀行預金 利子低下す
此の際最も有利な利殖は勸業債券 復興債券への御投資です

債券相場
▲印未月くじ 十一月十日迄
有利株 ○債券六個月拂 ○低利金融
○債券賣買に利子の便法あり 本券は一日十三錢 奉仕的實費す

回別	賣値	買値
[illegible]	[illegible]	[illegible]

回別	賣値	買値
[illegible]	[illegible]	[illegible]

京城府南大門通一丁目 日本勸業證券株式會社京城支店
電話光化門九二三・振替京城二九七番
(本店。東京。日本勸業銀行構內)

十種揃いタダの一圓
秘密寫眞 男女の樂しみ 紙幣形珍畫 夜明造 男女秘密 男女秘密草紙 戀のないまじい奧傳 圖解生殖器(全) 手枕の草紙 結婚の當夜
右十種は定價を要せず金一圓にて發送す 振替東京八〇二四三番 文秋社

戀は赤し爛熟せる江戸時代の? 春雨草紙
草猥か? 淫蕩か? 狂樂の痴態と人情愛の露?(略號ハコ) 文秋社

處女及妻の性的生活
女の肉體の構造及性感作用の研究…二錢切手十五枚送れ 文秋社

女の裸體美
アーコレダ幾年も搜し求めて居た本は?(略號ヒヒ) 文秋社

純裸體美人寫眞
狂體美人浮世繪
東京中野町雜色一七七 振替東京八〇二四三番 文秋社

產婦人科(入院隨意)
醫學博士 橋本吉藏
京城府岡崎町七 電話龍山五八〇番

社説

朝鮮小作調停令と小作令
小作令速現を切望

總人口の約八割が農耕に從事し、しかも農業總生産額の八割と總輸出額の七割を、農産物を以て占めて居るわが朝鮮において、農業が如何に半島産業の大宗であり、根幹である事は今更言ふまでもない。隨つて本府當局は、夙に全力を擧げて農業の振興助長に傾倒し、その成果も亦見る可き顯著なるものを認め得るのであるが、その反面においては、資本主義經濟機構の不可避的影響たる大地主の兼併と中小自作農の轉落（小作農の增大）乃至小作爭議激化等の諸現象を招致しつゝある事も事實である。特に最近年の深刻なる經濟恐慌の發現につれて、小作爭議が逐年量的に增大し、質的に尖鋭化せんとする趨勢にある事は、それが單なる當事者間の經濟的關係に止らず、延いては國民の經濟生活の圓滿なる發達と社會思想上にもたらすべき影響も決して尠くない。◇

小作爭議の激化傾向を看取した本府當局では、昨年來、その根本的防止策として朝鮮小作令を、又公正なる爭議解決策としては小作調停令の立案を企圖してそれぞれ成案を急いでゐたが、最近傳ふる所によれば、今回小作令に先立つて小作調停令の立案を完成の上、法制議案の審議も終了し目下中央政府當局に提出中であり、しかも出來得る限り年內に實施を見る段取の模樣である。而してその內容においても、必ずしも內地調停法を機械的に模倣する事なく特に朝鮮農村の實狀に照して實現困難なるを認め之に代るに郡守、警察署長、地方有力者等を以て組織する郡單位の紛爭調停機關を設くる等よく朝鮮の特殊事情を顧慮してゐるもの〻如くであるが、吾人は同調停令の實現を見んとしてゐる事は、上述の如き半島農村の現狀に對してまさに機宜の措置たるを失はぬ。◇

朝鮮小作調停法はいふまでもなく彼の忌はしき小作爭議に對する解決の方法と機關とを明示規定したものであり、それに依つて目下半島農村に釀されつゝある地主對小作關係の階級的對立の尖鋭を緩和せしめ兩者の共存共榮的融合の培養に資するであらう事は論を容れぬ所である。併し乍らわれ等は小作令に先立つて小作調停令の實現を見んとする事實に對しては多少の異論なしとせぬ。何となれば半島農村の實狀は內地におけるそれとは全く事情を異にし、小作立法の如きも調停令に先立つて寧ろ小作令の實現をより一層必要としてゐると思はれるからである。即ち半島小作爭議の主要原因を統計的數字に求むれば殆んど小作權の移動を以て大部分を占め、しかも右の數字は明に半島における小作權が如何に不安定極まるものであるかを端的に物語つてゐるのであるが、實際においても、小作人の地位は地主に對して極めて低く、到底契約自由の原則に基づく公正なる契約などは望み得べくもなく、地主乃至舍音等の恣意的一方的意思によつて、何時でも解約をなし得る如き口頭一片の小作契約が多いのである。斯くの如き小作の不安定性が徒に爭議發生の素因となる許りでなく、それがため小作人が安じて農耕に從事し得ない現狀に對しては、たとへ小作爭議の調停を見ないとしても小作令の如き立法によつて小作權の安定を圖る必要が充分あるのである。◇

しかも小作調停法の發動は、爭議發生を前提とし、爭議發生のためには小作人組合の如き團體的組成を必要としてゐる。併しながら半島現下の事情においては小作人の上述の如き爭議を目的とする團體的組成の急速なる促進は、到底期待し得べくもあり、又望ましき事でもない。またたとへ半島における小作爭議は年々激化の傾向にあるにせよ、內地のそれと對比すれば、小作人の地位が遙に悲慘の狀態にあるに拘らず、爭議の數量において、規模において、到底內地とは匹敵し得べくもないのである。しかも半島農村における小作人の失業離村者が年々十五萬餘人を算してゐる事實は、如何に彼等が地主乃至舍音の不當なる恣意的支配に對して無力であるかの證左であると斷じても大過ないであらう。われ等が、今、朝鮮における小作立法は、調停令に先立つて寧ろ小作令の制定を眼目とされてゐるとなす所以も實に右の如き事情に立脚するものであり、本令に先立つて手續き法を規定せしめる事を難詰せんとする一片の形式的反對論ではないのである。

動亂の國支那の姿

首都は何處
「それも分らぬ」

最近或るところで『支那の現在の首都はどこか？』といふことが問題となつた。支那に住んでゐる人に支那の首都が判らないとは隨分奇怪な話であるが、支那問題を專門に取扱つてゐる人達の間にこの議論が出たのであるから面白い。甲の人は『國民政府の所在地、即ち南京が首都だ。一國の政治組織の中樞機關の所在する場所が首都でなければならない筈ではないか』と頑張る。然し乙の人は『上海の變當時狼狽てふためいた國民政府は首都を南京から洛陽に移すことを發表した。事實に於ては政府そのものは引越さなかつたが、その時首都は洛陽に決定し、その後再び南京へ還都したといふ聲明を出してゐない。現に國民政府主席林森氏は先日まで洛陽に居つた』『いや、支那新聞には南京のことを常に首都と書いてゐる。洛陽から南京に引返したことの聲明が一般的に知れなかつたに過ぎないのだ』と強硬に主張して讓らない。結局この議論は落付くところを知らず、支那人に聞いても要領を得ず、古い新聞を繰つてもそれに關する記事を見出し得ないといふ曖昧な結果となつた

強い者勝ち
「賴りない政府」

首都のわからない、といふ存在は頗る妙なものだ。國民政府は南京に所在し、洛陽が首都と聲明されたに拘らず政府の役人は一人も居らない。而も最高の權力者たる蔣介石は漢口に腰を据ゑたまゝ動かないし、政府要人は概ね上海に來て政治を談じてゐるといふ狀態であるがリットン卿が所謂獨立國家と認めた支那なのである

實東政府は熱河を南京政府と切離すのみか、軍閥も都督も獨り勝手なことをしてゐて、事實上の獨立政府の形態をとつてゐる。四川省は大、小軍閥が入り亂れて戰雲を孕らしてゐるし、山東省では韓復榘が國民政府の調停を馬鹿にして跳梁跋扈してゐるし、西康は英國の尻押しで四川省境までも兵を出してゐる狀態で、殊に中國共產黨勢力下の湖南、湖北、江西、河南、安徽各省に亘つて勢力を扶植してゐるといふ有樣である。山西は閻錫山、華北方面は張學良らの軍閥に牛耳られてゐる。福建省の十九路軍は廣西も中央と離反してゐるし、反政府的旗印を高く掲げてゐると言はれ、所謂獨立國家の支那の最高機關と認められてゐる國民政府の統治してゐる部分は江蘇、浙江兩省と安徽、江西、湖南、湖北の一部分だけといふ狀態になる。事實國民政府の威令はそれ以外には通用しない。それでも獨立國家を支那とリットン卿は認めるのである

群雄割據の
「熱河省の狀態」

支那の根にある支那の紛擾は四川省であり、四川省の紛擾は熱河省であると物知りが言ふ。なるほど大小軍閥の力のバランスの一角が崩れて忽ち戰雲を孕む大亂闘を演じつゝある四川省と、政治的力のバランスが崩れて忽ち戰雲を捲き起す全支那の政局を俯瞰すると全く同じのやうだ。そして熱河省の群雄割據の狀態とも酷似してゐる。

大亂戰を起してゐる四川省は元來大小數十餘百の軍閥どもの割據地である。十萬の私兵を擁する劉湘を筆頭に劉文輝、楊森、鄧錫侯、田頌堯、劉存厚などの頭株連をはじめ下は數十名の部下を持つ土匪の群に到るまでどれだけ雜山の頭目がゐるか見當がつかない。統計されるところによると八百萬の人口のうち八十萬は兵士であり、武器を持つた土匪まで加へると百萬に達するだらうと言はれてゐる。全人口の十分一が武器を持つてゐることになり、若い男なら大抵は兵士だと思つて差支ないことになる。これらの軍閥がそれぞれ私有する兵士を養ふためには相當の經費がかゝる。その經費は農民に負擔せしめられるのであるから農民こそ堪らない。殆んど大部分の土地は民國六十年（今年は民國廿一年）まで租税を取立てられその上戰爭になると一物を餘さず兵士のために掠奪されてゐる。四川省の最重要な産物たる阿片は軍閥の稼ぎとなり掠奪を橫行しても農民に收益の十分一も渡らぬといふ。こんどの動亂の表面的理由は成都に住む劉文輝が方面から武器を購入して運搬中、揚子江の萬縣から重慶までの間を劉湘が橫取りしたことに始まる。然しその裏面には阿片收益の奪ひ合ひが根本となつてゐる。劉湘と劉文輝とは甥と叔父の間柄に拘らず骨肉相食む醜狀を天下に晒し、それに油を注ぐ、鄧錫侯、田頌堯などが仲間入りをして戰爭を始めたのである。國民政府の命令も調停も馬の耳に念佛の如く效果がない。

熱河省は全省阿片栽培で生計を立ててゐるといつても良い。谷間、谷間の部落には必ず武力を持つた統治者がゐる。それが大小無數であり相互間に絶えず闘爭が行はれてゐる。湯玉麟が阿片の集散地である承德を領してゐるから最も勢力が強い。全人口四百萬のところへ武器の數は四十萬もあるといふから騷亂時代以上の物凄い場所であらうと想像される

崩壞の一途
「を辿り行く」

この有樣が支那の姿である。支那新聞紙は十日廿二日北平發で山東、四川の動亂が國際聯盟調査團報告書の發表を前にして尖鋭化することを極力嘆いてをり、結局それは中央政府の無力を暴露したものだ、と露骨に表明してゐるのは自覺した觀方である。『動く支那』と人々は言ふが實際に於ては『急速度の崩壞』をつゝある支那一であるのだ。列國と稱へ中國は國內の騷亂の一途を辿りゆく支那の姿を世界の人々はしつかりと見極める必要がある（上海特置　十月卅日發一生）

ヒンデンブルグ大統領 第八十五回の誕生日

左右兩極政黨の犇しめき合ふ獨逸政局を老齢ながらも手際よく裁いて來た獨乙フォン・ヒンデンブルグ大統領は去る十月二日、第八十五回の誕生日を迎へた（寫眞は大統領官邸の窓から民衆の歡呼に答へるヒンデンブルグ大統領）

業者別に見た 取引方法（三）
中央卸賣市場とは？

中央卸賣市場における一般的取引方法は上述の如きものであるが、これを業者別に述べて見れば、荷主と卸賣人との取引方法、荷主は中央卸賣市場外の總ての生産者及び産地の仲買人や問屋等を含むものでこれ等の中央卸賣市場との取引はその出荷者が屬する取引品目の部類の卸賣人との間に於て行はるゝものであるが、その取引の方法は總ての商品に亘り委託を本則とする。買付は出張買付又は電話其他如何なる方法なるを問はず卸賣業者の定むる場合に於てのみ行はれる

そこで卸賣の業務の本質は販賣委託に依り商品を受取り賣買の方法にて仲買人其他の買受人に販賣する業務であると云ふことが出來る。即ち卸賣の選擇からいはれて居る絕對的業務とはこのことである。卸賣の選樣から見たる卸賣業務には二種ある。卸賣業務とはれて、商品を買付け之を入れて相對賣又は定價賣の方法で仲買人其他の買受人に販賣する業務と、附隨的の卸賣業務とはれて、自ら販賣の委託をし或は買付を委託し、其他附隨の業務を行ふための業務といふのがそれである。いづれも中央卸賣市場法によつて販賣せらるゝ中央卸賣市場の卸賣人が卸賣すべき原則的な取引方法である

委託の仕方は荷主は自分の貨物を取扱ふ卸賣人に對して販賣委託をなすを要し他の品物を取扱ふ卸賣人や仲買人に對しては委託しないことゝなつて居る。委託に當つては商品の品質に依つて等級を統一し荷造を完全になし又荷印や荷受卸賣人名を明確に記して取引上の遺漏を防ぐ樣にせねばならぬ。其に中央卸賣市場死とか荷札落ち卸地の違ひ等のために卸賣人が不明となつたり、或は他の部類の卸賣人に仕向けられた委託品とか、卸賣人が業務を停止若くは休業の期間中に到着した委託品等は開設者に於て適當の卸賣人を選定して販賣することに細則が定められてゐる。又委託には成行でも指値でも又一定の限度その他の條件を附することも出來る。そして卸賣人がこれ等の委託を受けたときは、その委託の方法が如何樣なものであつても拒絕することは出來ない。然し卸賣人には業務規程といふものがあるから、荷主は委託に際してこの規程の內容だけは一應了解して置かねばならぬ。この規程には貨物の受領の方法、受領の方法及責任、仕切の方法並に仕切代金より差引く費用の種類、販賣の手數料、其他の經費等の荷主の利害に關する點が多く定められてゐる。荷物が着荷すると卸賣人は直ちに到着を貨物の送狀等と突き合せて受領をする必要がある。その立會人であるが、荷主が自ら來場せる場合は、その立會を求めることもある。到着貨物の受領の際受領した物品の品質や數量に相違があつた場合には卸賣人は早速其の狀況を荷主に通知する必要がある。この通知は荷主に、その物品の到着狀況を知らしめるもので卸賣人の責任とするものではない。[illegible]

東拓理事の重役兼任
非傍系會社は差支ひない

東拓では從來其の傍系會社の重役を兼ねて來たが、今後は傍系以外の會社重役を兼ぬる事は、理事が兼務し、社員は全然關與しないことになつてゐたが此の點に關し永井理事より總務に社長の認可を得ることになつた、併し他の會社が支配的位置にあつて東拓は僅に投資するのみとし、東拓の重役は理事が兼務する支障ないとの了解を得たので米倉社の重役は同じく理事が兼任した譯である

論江平野の新粟
出廻り旺盛

【江景】論江平野の農家は刈取に着手したが全北その他の市場入りでは毎日出廻り旺盛となり目下の相場は上物一斤（百六十匁）四錢三四厘見當である

南鐵簡易驛
九ケ所設置

【光州】南鐵では地方住民の要望により明年一月一日から簡易驛を九ケ所に設置し營業と保線の都合以外は一分間停車することになつた其驛名は左の通り [illegible]

大株短期引跡

大新　七十三圓丁（十錢高）
新　百〇七圓五（四十錢高）
日産　四十三圓三（卅錢安）
東新　百七十七圓九（四十錢高）

商業登記公告

[illegible]

商業登記公告（理里出張所）

[illegible]

商業登記公告

[illegible]

商業登記公告（龍岡出張所）

[illegible]

商人登記公告

[illegible]

京城地方法院

[illegible]

銘酒
朝の花
アサノハナ

京城本町四丁目百五十五番地（電話本局二二七四番）
内科胃腸病 小兒科 神經科
北島醫院

年賦定期貸付　日本銀行代理店
普通銀行業務　日本勸業銀行代理店　朝鮮殖産銀行代理店
京城府南大門通二丁目百四十番地ノ一
株式會社 朝鮮殖産銀行
頭取 有賀光豊
資本金參千萬圓　全鮮各地に支店派出所五十八ケ所並に内地大阪に支店あり

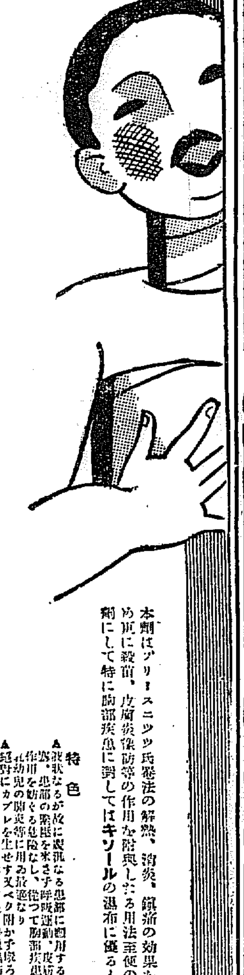

液狀濕布劑
肺炎、流感等の遺憾なき手當に！
キソール
本劑はプリースニッツ氏罨法の解熱、消炎、鎮痛の效果を增强せしめ更に殺菌、皮膚炎豫防等の作用を附與したる用法至便の液狀濕布劑にして特に胸部疾患に對してはキソールの濕布に優るものなし
特色
▲液狀なるが故に混亂なる患部に塗用するも皮孔の閉塞、患部の緊張を來さず呼吸運動、皮膚の新陳代謝作用を妨ぐる危險なし從つて胸部疾患の重患者、乳幼兒の肺炎等に用ゐ最適なり
▲絶對にカブレを生ぜず又べタ附かず爽快なり
▲十二時間乃至二十四時間の交換にて足り普通濕布の如く頻回の交換を要さず睡眠を妨げず
▲溫冷兩濕布に適す
▲適應症類に皮膚の强弱により濃度を加減し得
▲用法簡單なり前便、十倍乃至廿倍に湯又は水にて稀釋しガーゼ、フランネル、タオル等に浸潤せしめ患部に普通濕布を行ふ如く應用す
詳細文獻御申越次第發送
包裝（大三〇〇〇 一圓二〇 小一〇〇〇 五〇）
關西一手販賣元 合資會社 松下商店 大阪西區
製造本舗 合資會社 和光堂 東京・大阪
X—011

進呈　醫學諸大家の實驗報告並に見本品
推奬に關する文獻　說明書
化學工業博覽會金牌・進歩賞
東京博覽會優良國產賞牌
帝國發明協會優等賞受領

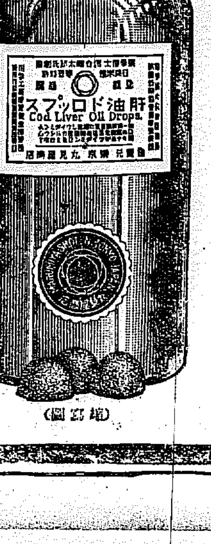

内外特許の濃厚肝油を原料として、美味佳香の菓子形となし、小兒は勿論何人の嗜好にも適し、消化吸收亦最も容易にして胃腸を害ふの憂ひ無く、併も諸强壯料の配合に依り、其滋養强壯力極めて優秀、且廣汎なる
理想の肝油製滋養强壯料
藥學博士 河合龜太郎氏創製
日・英・米・佛專賣特許
醫學諸大家實驗推奬
◎肝油ドロップス

ヴィタミンA・D等各主要成分の含量極めて濃厚なる日、英、米、佛特許の濃厚肝油を原料とす
（例へば、從來內外市場に於ける普通肝油のヴィタミンA含量は不定を極め、本濃厚肝油は常に其五乃至三十倍の濃度に含有せしめたり。）
更に有機性の燐、カルシウム、鐵、キナ及びヴィタミンB等の貴重强壯料を豐富に含有せしめたり
（凡て滋養强壯料として其效能の充實せる事、醫薬品と同等の效にあらず）
併も諸糖類並に含窒素物に依りて完全に乳化したるを以て、消化吸收最も容易にして胃腸を害ふの憂無し
（之等の事に依り、肝油の缺點たる嘔吐、消化不良、下痢等、胃腸の障害を起し易きを全く除いて充分適服用に堪へしむ）
小球形の菓子狀にして、美味佳香なるを以て、小兒も喜んで食用す
（毎服の量は一定せるを以て總て食用に便に、特に肝油の飲辛きに代へて、美味佳香なるが故に本質の肝油たるを忘れて、小兒は勿論、何人と雖も喜んで食用するを得）
滋養性に富む特殊の皮膜を施したるを以て、變質腐敗の虞れ無し
（即ち四季を通じて何等の顧慮を要せざる理想の滋養强壯料なり）
一日假りに六顆を用ふるとして、極大瓶を用ひれば其費用、此理想品にして實に僅かに九錢に過ぎず
（毎服のヴィタミン含量、純良肝油二・五瓦に相當するを以て、六顆は即ち普通肝油十五瓦に相當し併も其滋養强壯力は遙かに大なり）
要するに◎肝油ドロップスは普通肝油の有らゆる缺點を除き得たるのみか、遙かに小量を用ひて、併も其滋養强壯力の大なる同日の談に非ず
菓子狀となせる美味佳香の滋養强壯料にして、一般榮養不良、虛弱、貧血、產前產後、精力減退、老衰、神經衰弱、其他特に榮養不良に基く夜盲等の眼病、及び佝僂病の如き骨病、百日咳、腺病質、殊に肺膜炎、肺尖加答兒、其他結核性素質を有する病弱者に對して、種々なる直接醫療方法の傍ら、榮養補給を目的とするに最も適當なり
賣捌（藥店、和洋酒食料品店、雜貨店にあり品切れの節は本舗より直送す。郵券代用三割増にて(東京市内は一瓶にても)送品）
定價　五十顆入 一瓶金 五十錢　百二十顆入 一瓶金 一圓二十錢　三百顆入 一瓶金 二圓五十錢
用法・用量其他詳細は添附說明書
◎ミツワ石鹼本舖 丸見屋商店
東京兩國（日本橋區米澤町）振替東京七一〇
電話浪花（67）代表番號一〇三〇　四〇四四　六四四　一八〇
正41

北部版

公認競馬に冷淡な咸北道民
競馬令發布以前の氣勢はどこへやら

【羅南】朝鮮競馬令もいよ〳〵發布になり、各地の競馬倶樂部の設置運動はこれを機に一層熱を示しつゝあるが、馬産地をもつて誇る咸北のこれに對する態度は、發布前の氣勢に似もなく極めて消極的なものとなつてをり、京城以外の地方競馬場の設置に馬産民の積極的な動向をすら支持援護する様子も見えず、殆んど優先的に設置されてゐると自他共に許してゐた咸北の公認競馬も目下のところでは極めて絶望の觀がある。尤も競馬令は未だ施行細則もなく、施行期日も ないことであつて見ればさほど悲觀する必要がないものともいへるが何れ明年からは新規の競馬令の運用を見ることであらうから、咸北は今から默つて退いて居るとはいへぬもので、咸北現在の状態から推すれば、從來存在を認められた清津競馬場の南地方への移轉新設は、競馬令の要求する條件を具備するために容易でないかと見られ、結局に湧起つてゐる清津地方の誘致が苦しく見られなければ全然可能性がないわけではないのであるが、若これさへも出來ないとすれば、結局、内地の地方競馬といふやうなものが何れは朝鮮にも行はれるとして、これに甘んじて暫く時機を待つといふことになりはしないかと見られてゐる

清津の凱旋祝賀 あす愈よ
歡迎會開く

【清津】府北部第十九師團凱旋部隊大歡迎祝賀會は軍部の都合で延期されてゐたがいよ〳〵來る二日午後一時から各師團長以下將校三百名を清津驛頭に迎へ大歡迎祝賀會を擧ぐる事となつた當日は午後一時驛前に府民各團體各學校生徒は全部出迎へ清津神社に參拜し直に祝賀會場で大祝宴に移る豫定である

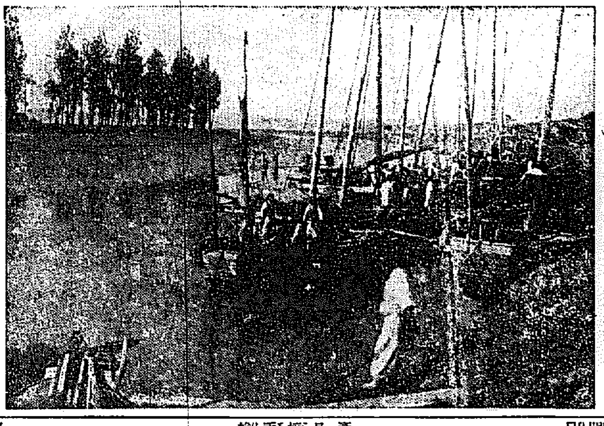

新穀出廻て賑ふ＝汶山浦所見

重役が總會を幽靈株で瞞着
商銀專務の短刀脅迫も暴露
咸興署再び大活動

【咸興】去る廿六日以來咸興署に留置取調べ中の咸興商工株式會社專務取締役、同社取締役、北鮮商業銀行專務取締役金鐘埴氏等に對する大事件は資本金五十萬圓四分の一拂込のゴム工場咸興商工株式會社のみに止らず咸興工西咸興商工株式會社、咸興郡北鮮商業株式會社及び北鮮商業銀行の各重役を兼ねる咸興商工人側の有力者を網羅する大事件だけに様末の參考訊問者多く咸興財界の會社事件として一面には所謂咸興財閥の大詰めとして府民の注目をあつめてゐるが事件の内容は次の通りである

右の如く事件は詐欺、文書偽造、背任、横領、詐欺、有價證券偽造行使、定款違反等の罪名で廣汎多岐にわたつてゐるが事件の主役者たる金鐘埴氏が北鮮商業銀行の專務の位置にある關係上北銀の内容を疑ふ者もあるも同行には何等不正事實は認められぬ

事件の内容 は次の通りである

總會を欺罔 し會社設立 ゴム靴の自給自足を目標として設立された咸興商工株式會社の創立當時完全に株金の拂込みを行はず多額の幽靈株をもつて總會を欺罔し形ばかりの設立をした事實その他の犯罪に基づいて取調べを進めた結果、現專務松本氏も五萬圓の拂込み未了の由を回收した犯罪事實を認むるに至つたものゝ如く、又會社の工場建設費に當り他に二萬圓、五萬圓にも及ぶ工場があつたに拘らず北鮮商業銀行の重役で會社の重役たる金鐘埴氏から十九萬圓の十萬圓を回收しある點など重大なる事件が伏在してはをらぬかと目下嚴重取調中である

更に右工場の買主たる金鐘埴氏にかゝる背任事件にも重大な捜査の手は伸びるらしい。その經緯はこれより先き府內某氏から新興郡下元川面の金鑛を二萬圓で買收した金鐘埴氏は買收後に至つて擔保に供した代金であるとの理由で

短刀で脅迫 して二萬圓を回收したものであると傳へられ、更にこの二萬圓の出所について新事實が暴露した

空券事件の 暴露を見るに至るものゝ如く製米工場咸興商工株式會社が北鮮商業株式會社に入庫した形式を經へて割引し北鮮商業銀行から二萬圓を借り出した（金鐘埴氏の實弟）は卅日頃取調中である

城津の事務檢閲

【城津】城津郡安當局初主任以下關係六名屆員二名は廿八日より十一

地方振興委員會
咸南にも設置

【咸興】咸南道では今回地方振興に關する計畫、施設及びこれが統制に關する重要事項を審議するため地方振興委員會を開設した。委員長は知事、委員は參與官、各部

吉州電氣 値下げに難色
市民の三割引要求に
會社側の回答遲る

【吉州】吉州電燈料値下問題のため市民大會を開き委員四名を擧げ電氣會社に交渉することゝなり委員、田中氏外三名は去る二十九日午前十一時城津電氣會社吉州支店長代理、張德河氏を訪ひ市民の要求せる電燈料現在十燭光一圓（既報一圓十錢は設備費を含む）を三割引とし、その他電燈、設備料を五割とする事を要求し來月十日までに回答を要求したが、支店長は、本店主任が京城へ出張中であるから歸任次第に回答する旨を約した、右に對し張支店長は左の如く語る

電燈料値下問題はさきに市民大會の席上自分もその内容を聞いてゐたが吉州電燈料一圓十錢から余り鮮内一番高いと市民は信じてゐるらしいが現在惠山鎭が一圓三十錢、茂山一圓二十錢（何れも十燭光）で又南鮮地方にはモツと高い處もある會社としても勝手に値下が出來るものでなく遞信局の許可を受けなければならぬ點もあり來年一月の電氣料改正期には多少値下をする積で額は作成したが現在市民の要求全部を容れることが出來るかどうかは疑問だ

城津校學藝會

【城津】城津尋常高等小學校では一日午前十一時から同校の學藝會を開催し寸劇、舞踊、獨唱、唱歌遊戯等三十數番を演じたが多數觀覽し盛況を呈したるところ大なるものあり會同者顧長の主催で天下の名勝地たる金剛山入口長淵里古木洞に見事な頌德碑を建立した

（上段續き）長以下課長技師等に吉田學校長、咸川殖銀支店長、奥田金組理事長等を加へて二十三名、來月二十日初委員會を開く筈であるが各府、郡、邑面にも同様の委員會を組織せしめ恒常的に地方振興の擴充を圖る筈である

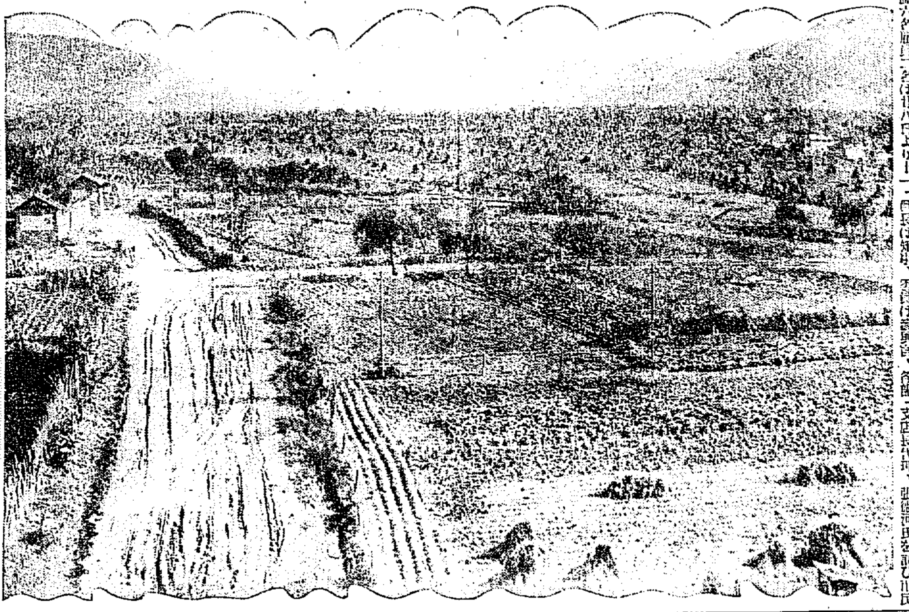

國境五景（その四）＝通溝郊外
刈り取りし高粱畑のあらはなる新戰場を偲ばするかな

前淮陽郡守の頌德碑
古木洞に建立

【内金剛】横城郡に榮轉した前淮陽郡守李鐘燮氏は在勤六ヶ年に亘り郡政は勿論金剛山開發に盡力したるところ大なるものあり會同者顧長の主催で天下の名勝地たる金剛山入口長淵里古木洞に見事な頌德碑を建立した

組合の名で詐欺

【咸興】咸興府黄金町二丁目で酒類食料品商をやつてゐる咸南水産化粧品株式會社外務係員の某は販賣上の詐欺をやる目的で勝手に咸興信用購買組合の看板を掲げ去る八月十四日頃仁川某砂糖商に某砂糖店名で組合の名義で咸興信用購買組合の名義で砂五袋を注文し某砂糖組合では信用購買組合を正當なる組合と誤信し現品を納送したが手能細は遂に拂代金を横領の上何處か姿を晦ましたので咸興署では被害者の告訴により目下李の所在を嚴探中である

事實を捏造し 基金横領の訴へ
咸州の興鮮學校事件
反對に告訴人取調

【咸興】咸州郡西湖面西湖里興鮮學校長金某外十數名は先に西湖里川西公普通學校設立者徐廷弼、金鐘國氏を相手に學校基本金横領の告訴を咸興警察署に提起したが同告訴は無根の事實を捏造したものゝ如く目下川西駐在所で告訴人一味を嚴重取調べ中であるが告訴人等は金貫山を除く全部名に輕察しつゝあるので同事件に判明したものだと觀測されてゐる

大清津の建設準備進む
規定の手續を終り
愈よ明年から實施

【清津】清津府の行政區域擴張は七の總規定の手續きを了しいよ〳〵明年度より實施される事となり編入區域も決定された即ち編入區域は城面松郷洞及び富寧郡青岩面水南洞、月浦洞、白作洞、漁竹洞、倉坪洞、羅下洞の三郡七洞を併せたもので正に大清津建設の第一歩が實現されたものである新編入區域面積は實に四百五十萬坪であつて現清津府と同面積といふ廣大な地積で人口も相當增加する事は勿論これが編入後の徴稅その他の調査は目下府の失吹書手及び關係員が派遣されて調査を急ぎつゝあるが近く府會を招集して

米檢の出張檢査
鏡興里民が當局に要望

【元山】永興郡鎭坪面鏡興里は永興大豆の集散地として聞こへ年額二萬五千石の大豆檢査は一驛乳村にて元山に搬出し受檢する有様で多大な失費と勞働等に不便少なからざるにより米穀出張所設置又は出張檢査の利便を與へられたしと同地有志關馬大氏外二名は數日前元山穀物檢查支所に出頭、陳情すると

李子榮の斥候出沒
通行人大迷惑

【安東縣】匪首李子榮の部下匪賊は最近安東より西南方約十三里の大東溝附近に集結しつつあり第一匪團長蘇思山は部下六百名と共に鄭水溝西北方十四支里鄭四區芹菜溝長子包子より移動し來り第二匪團長李子榮は部下千名と共に大東溝管陰の孫子下遮溝附近に來たり同第三匪團長董馬林は部下六百名と共に小昆山一帶に蟄伏附近での他に斥候を派遣しつゝあるが斥候は騎馬隊を組んで東溝道路及南水溝西方五支里の地點に出沒し通行者を取調べる等近く浪水溝を三方より襲撃せんと策謀してゐる

（右續き）願を申し込み二十三日歸順式を行ひ每日十名位宛歸順しつゝあり同地方警備軍の匪賊一掃により安心し二十一日林子頭村民は徐廷三が退却當時隱匿してゐた迫擊砲彈七百六十發の所在を密告し二十六日八道溝日滿軍及び警務局がこれを押收して林守備隊へ引き渡した

敗殘兵二百 長白縣に潛入
我が臨時派遣隊に
公安隊應援を電請

【咸興】東邊道各地の匪團大討伐に伴ふその敗殘兵が咸南國境長白縣に潛入すべきは當然の歸結とし長白縣における日滿軍警は極力嚴戒中の處廿八日深更咸南警察部着電によれば二十六日夜突然長白縣八道溝新房子與地二里の地點に官兵類似服に長打及拳銃を携帶せる敗殘兵二百餘名現はれたのを同地公安隊長馬連亭の一隊が發見し同匪賊府の發砲にあり長白縣長及十三道溝の我が臨時派遣隊に對し應援方を電請して來た

加し、約百二十名を四隊に編制、統監、通過警察署長就職員、鈴木分署長中隊長、有部分署員（少尉）で各擔當員及び有志の參觀あり見物人の山を築いて盛大裡に午後四時終了した（總員は小學校々庭で鈴木分署長の講評）

六百餘の會匪侵入
行動を開始

【咸興】西北方面、七道溝奧地に潛在中の會匪白衣鬪、公方鬪等の一隊は其の部下流から移動し來つた賊團を合せて總勢力六百余名となりこれに元撫松縣公安隊長王永可も聯絡を保ち愈よ長白縣侵入の行動を開始したもの〻如くである

咸南の漁組補助
廿六日指令

【咸興】咸南道內各漁業組合の共同施設に對しては
▲退潮漁業組合には委託販賣所增築に對し金五百圓▲新浦漁業組合には共同倉庫並共同機械建設費に千二百圓▲新昌漁業組合には委託販賣所並事務所增築費に千三百圓▲遮湖漁業組合には委託販賣所、共同運搬船、共同船、燃料タンク、水揚場、機械共同製造工場建設費に千圓▲前仙漁業組合には共同機械建設費に二百五十圓
廿六日附までにそれ〴〵國庫補助の指令があつた

興南市場の開設祝ひ
市民假裝行列

【興南】邑內九龍里公設市場が落成したので來る一日午後一時から之が開設祝ひに市民の假裝行列を行ひ優秀なものに左の賞品を授與する
一等一人、柱時計一個、二等各同上内衣上下一着、二等一人、木棉一匹、三等一人、上タオル一打、等外籾糀、なほ申込は一日正午までゝある

龍岩浦郷軍の演習

【龍岩浦】在郷軍人會では去る二十九日午後一時より演習を行ひ警察署員小學校五年以下の學生も參

安奉第一旅軍 六千の匪賊と對峙
擊滅の準備を整ふ
李子榮は湯寶城方面に移轉

【安東縣】安奉地區警備司令第一旅の部隊は李子榮、鄧鐵梅兩匪首及軸及鄧公安隊匪を合した約六千の匪賊と對峙これを徹底的に殲滅すべく萬般の準備を整へつゝあるが二十五日李子榮は部下千を率ゐて安奉線湯山城附近東山城附近を通過、十八日寶甸縣內湯寶城方面に移動しつゝありなほ李子榮は寶甸縣元の部下第十八路司令某都翔との提携を計るべく策動中である

末路を辿る 匪賊爭つて歸順
匪首各々部下を率ゐ來り
歸順の誠意を披瀝

【平壤】十八路軍副司令李子元は三日匪賊の平壤を撤退に際して歸順交渉委員一名を派遣交渉通溝駐屯の日本軍に歸順すべく廿一日歸順した武器をもたぬ者は遠慮せしめ武器をもつた者約一千を率ゐ歸順すると、ひ宮前隊の自衛第一路第一團第三營長鄭英甫は部下百三十六名とともに我軍に歸順すべく廿三日寶甸守備隊長に届け出で部下四名を伴ひ石柱子へ出頭寶甸へ向つた部下も歸順の誠意を披瀝すべく石柱子部下兩下附近地方治安維持の匪賊大刀會一味を討伐中であるど

八道溝附近の匪賊
滿洲國に歸順

【平壤】匪團に投入してゐた元八道溝附近の匪賊八十名は二十一日同地派遣の滿洲國官憲に歸順し滿洲國官憲では改悛のうへこれを更に自衛團に採用し治安維持に當らせ又匪に逃走した八道溝公安隊も歸

白頭山脈に横はる 二億尺締の木材
一大金鑛地帶と肥沃な耕地
惠山沿線の大富源

【城津】白頭山系山脈の在森林は二億尺締と稱せられ、近く開道を見るべき惠山鎭鐵道は唯一の木材鐵道としてその前途には頗る輝かしい光明を有し製材工場の設置、更にパルプ工場の出現も必然と見られてゐるが、鑛業方面にても白頭山麓一帶の地域は一大金鑛地帶で既に數百の鑛區の出願を見惠山線の開通を一轉機としてその開發は大いに期待されてゐる、しかも南雲地方では砂金の採掘盛んに行はれ鑛業熱の昂騰は大いに注目されてゐる、更に惠山鎭方面における雜穀の栽培は有望なる耕地の如きは豐富にあり栽培に至つては雜穀以上の好成績を示し咸興新興郡の陸土面に一億斤を突破するといはれてゐる、また惠山の栽培に至つては雜穀以上の好成績を示し陸地綿は平鐵の數年以上の産出を豫想される、更に國境山林地帶の畜産業の產出數量とその優良なる品質は有名な事實であり將來農耕法が改善され整理が合理的となれば生產は著しく增加するものと見られる

インクライン
惠山線の難工區に
來月二十日頃起工

【吉州】惠山線第六、七、八工區は合水南雪嶺間にインクラインを設ける事になり來月二十日頃より同線中最も難工事で、資料運搬には關係各組兩線を極めてゐるが第六、同線と、第八工區荒井組で若干する事になつた

朔州にまたも 三人組強盜
牛商人を脅して
現金百餘圓を強奪

【新義州】朔州三人組強盜が朔州郡内に現はれて未だ逮捕されぬ折柄十五日また〴〵同郡內に三人組のピストル強盜現はれ外南面新安洞堂口方に宿泊してゐた牛商人池尚烈は現金百餘圓を強奪された同新義州署は目下搜索と協力し同一犯人の見込みで嚴重搜査中に強奪した強盜は目下除隊被疑中で經過良好であるが、十一月九日除隊期間の滿了を待ち、約八十頭の不要馬を處分拂下げると

沙里院競馬
大穴を出し
二日目盛況

【沙里院】第二日目三十日の競馬大會は相變らずの好晴に日曜を控へ入場者は前日に數倍し從つて馬券の賣ゆき盛んで第九競馬に至り二十四圓の大穴を出したので入場者は弥が上にも興奮し大盛況を呈した十二競馬迄の成績は左の通りである
第一競馬勝馬フリー配當金二圓四十錢第二コザクラ同二圓四十錢、第三キンタカ同二圓三十錢第四クロ同三圓九十錢、第五ホーギタン同二圓十錢、第六ワカイヅミ同三圓六十錢、第七ホクレン同三圓十錢、第八ヒコーキ同二圓四十錢、第九ホクリユウ同二十四圓、第一〇ウサエン同二圓七十錢、第一一キクスイ同二圓、第一二コマリユウ同三圓六十錢

羅南の軍馬拂下
約八十頭の不要馬競賣

【羅南】凱旋の佐田部隊縣部と共に歸還した軍馬は目下除隊被疑中で經過良好であるが、十一月九日除隊期間の滿了を待ち、約八十頭の不要馬を處分拂下げると

壞された手提金庫

【平壤】府內西城里金某方は廿九日午後一時ごろ警官慰問兵隊で滿祭々に壞された手提金庫を發見しその筋へ屆出たが同金庫は廿七日夜府內南門町二丁目雜貨商某商店で何者かに盗まれた金庫で在中の現金二十數圓および證券中現金だけなくなつてゐた

北鮮の青訓査閱

【羅南】第十九師團管下の青年訓練所の査閱は、米田大佐によつて二十八日會寧を皮切りに二十九日清津、三十一日城津、一日端川、五日咸興、六日興南、八日元山の日程で行はれる

人の動き

▲木村代議士（拓務省參與官）廿九日朝咸興通過、興南朝窒工場から來平、元山視察、咸興着一泊咸興視察、興南朝窒工場を見學し卅日後京城に向ふ筈
▲淸家京畿道知事 卅一日金剛山視察の上城北へ
▲大谷咸北技師▲岡田▲石垣兩技手 廿七日雄基府會議に來城、廿九日北行
▲神尾本府水産課長 卅日昌原視察のため來咸
▲國府咸北道兵務課長（咸內同課長）卅日傷痍軍人會に來咸
▲田中保太郎氏（平壤鐵道運輸事務所長）廿九日平壤鐵道局に轉任赴任
▲洪千吉氏（木浦汶山支局長）卅一日本社來訪即日歸任
▲吉田彦川漁業組合技手 一日水原農事試驗場會議出席
▲高野茂太郎氏（本府農事試驗場技師）四日金剛遊、齋中標準檢査測定のため出張、四日元州品、五日徳川品、六日狀興品、七日冠山面、八日圓奉品、九日甕津品
▲伊東忠太博士（東大名譽教授）同高敏校伯 同上
▲馬越恭平氏（日本麥酒社長）廿八日朝慶山着總督ホテル滯在
▲杉村南鮮商報社長 廿八日大邱着京城滯在朝鮮神宮參拜の爲め上城
▲船本京城內務部（新任咸興鐵道部）
▲金永穎咸鏡部長（新任咸鏡部長）
▲上杉吉太郎氏（釜山府會議員）廿八日內地から歸任
▲松永咸北警部補（新任同上）同上
▲柳瀬咸南警部 廿八日朝咸興山羅總任
▲宮永咸南警部 廿八日朝咸興出張
▲志賀千代さん（鎭南浦府警察署勤務部補氏の二女）廿七日死去廿八日葬儀執行

本店 京城府南大門通二丁目十四番地 電話光化門七六〇番 振替口座京城二一〇五番
株式會社 漢城銀行 取締役會長 韓相龍 專務取締役 白完爀 監査役 閔大植
支店 出張所 京城府大門、同東大門、同西大門、同水口町、開城、大田、釜山、水原、群山、統營、平壤、仁川

最高級の三村（東京）
自轉車!!は
MIMURAWORKS.MADE.RY. ミムラワークスメード
京城府南大門 元賣
中西一九一郎商店
電話本局二六六七

石炭 九州炭
方城炭 新入炭
火付早く 火力強く 灰少く 粘り付かない
暖炉式ストーブ用として天下一品

北海道 美唄炭
朝鮮炭 自煙 朱乙炭
平壤 旭モタ煉炭
無煙 旭モナカ煉炭
三ッ穴煉炭代用 無煙塊炭
煉炭
一手販賣 京城吉市町 丸三商店 電本一八八〇・一九五三

室料割引
當分の間左記割引室料を以て御奉仕いたします
一圓六〇錢 二圓四〇錢 二圓八〇錢
三圓二〇錢 三圓六〇錢 四圓五〇錢
大連 ナニワホテル 電話七一六四番・電長七一六六番

京城黄金町三丁目永樂町通り
内科 小兒科 本田病院
院長 醫學博士 本田建義
入院隨意

わた 大特賣
京城本町四丁目 岩見製綿所 電話一六〇番

小鳥捕用（極上絹糸製）
三間 三圓 兎網 無双網 各種
五間 五圓 タカ笛一ケ三十錢
二間半 二圓 ○前金送料負擔
特價 五間 四圓 トリモチアリ（送料別）
カスミ網
漁具卸商 京城永樂町二ノ六九（本町署横） 吉備商會 定價表進呈 電話本局三二四番 振替京城四三一八番

金地金 高價買入
徳 株式會社 京城徳力 京城府明治町
電話本局一五七二・三九・三九・二〇八八

南部版

自力更生の大進軍
三日を期し擧式と街頭行進
馬山諸團體總動員

【馬山】來る十一月三日全鮮的に擧行せらるゝ自力更生の記念デーを期し馬山府分會では南北兩分會員各都會員始め市民その他の團體員を總動員して自力更生運動をなすことになつてゐるが三日午前九時馬山神社前に集合大神宮に參拜神社遙拜式、有志の時局談話、國旗揭揚國歌合唱、萬歲三唱終つて全員は『皇道精神』の四字を染拔いた紅白の布をかけ會議室を先頭に分會長以下幹部、學校生徒、青年團等の大行列の自動車隊三百餘名の大行列をなすはずである

婦人連も起つ
座談會で決議

馬山國防婦人會では自力更生運動座談會を開催し左の事項を決議し實踐躬行することになつた（一）電力の節約（二）小供の間食節約（三）研究（四）改善方面の研究會を催す毎月十七日を自力更生日として

記念畓の刈取

【馬山】昌原郡農民デー作付の畓は內西面山湖里にあるが十一月一日刈入れを行ふはずで同畓の作柄

珍島十四橋
竣工式擧行

【木浦】珍島郡民救濟事業として珍島郡西面四回の一周道路はこの程完成し十日市場も竣工したので二十七日午後一時から地方官民參百名參列竣工及渡初式を擧行した

全北の旱害對策
罹災農民の救濟案成る

【全州】未曾有の旱害に見舞はれた全北では各方面にこれが對策を講じてゐるが大體罹災民の救濟案は左の通りである
▲籾の配給（三千石）▲麥種子の配給（二千石）▲叭織の奬勵（二千台購入補助）▲堤堰の浚渫（百個所の豫定で半額は地主半額は國庫により賃金の撒布をはかり總額約四十二萬圓）

光州中學の發火演習

【光州】公立中學校では二十九日秋季發火演習を擧行武裝した全生徒は南北兩軍に別れ一は瑞坊は無等山に陣を敷き壯烈な戰鬪を開始したが兩軍の勇士は所謂に行軍に突擊に射擊に勇壯に活動し中學校庭の三角地にて接戰を試み午後三時過ぎ無事終了した

關麗連絡船
廢航の阻止運動
關係地方蹶起して
麗水から委員上京

【光州】內鮮連絡のかなめ關麗を受けて一昨年末から運行を開始した關麗汽船の關麗連絡は毎航線續を續け、すでに非常時の狀況を窺り採算の見込なく連絡線の運行を中止する意向であるので麗水邑では關係地方と呼應して關係當局へ陳情を起すことに決定光州からも二十四日關係公職者の同意を得て麗水有志へ激電したが北邊麗水邑では市民協議會を開き麗水協議の總督府當局を上京せしめ拓務省當局へ存續陳情を試み更に總督府鐵道局等要路にも委員を派し極力援助を請願することになつた

殺人强盜
大邱覆審で死刑を求刑

【大邱】わづかの慾から婦女を殺し金品その他所持品を强奪した

莞草のスリッパ
巴里ッ兒のお氣に召し
毎月五千足の注文

【大邱】慶北の特産莞草スリッパの輸出西洋にさきに約に西洋人向きのスリッパの見本を送れとの注文があつたので慶北副業會の製品スリッパにタオルの裏をつけ先端に繪を入れ向き心地よく造つて送つたところ巴里ッ兒の御氣に召したとあつて毎月四、五千足の注文があり、この程に送った製造元慶北副業會では大喜びでこれで愈よ慶北の莞草もスリッパを本格的に世界の市場に躍進することとなつた

フランスへ猛進出

仁川に卸商組合
けふ發會式

【仁川】府內の商工業者では今春より仁川商組合を組織し組合員相互の利益增進に努めてゐたがこの程內部に同組合に比しより漸き結束をせしむるべき卸商組合の結成を進めつゝあつたがいよ〳〵一日午後七時日館ビル樓上で發會式を擧げると

—（其の刹那被告は一瞬慄は…）れた、その刹那被告は『神様は私をらぬものか』とたわ言を吐きその場に泣き崩れたが判決言渡しは十一月五日

錦繡紅衣の俗離山

全南棉花
第二回入札
各等一圓高

【木浦】全南の棉花共同販賣第二回入札は二十九日午前九時から

帆船員二つ
仁川で無燈碇泊し
出港の汽船が衝突

【仁川】江華郡水島面手廟島所有の帆式帆船は廿九日午後七時頃仁川で食鹽其他の雜荷を積み仁川港に碇泊中無燈火であたため折柄出港の途にあつた汽船某山丸と衝突したが帆船は區二つとなつたが人命には別條はなかつた損害は八百圓位

公州荒しの萬引檢擧

【公州】昨年以來各商店荒しの萬引犯人を嚴探中の處二十五日の市日に婦人商會、萬田、中畑其他店を初め各商店を荒した、のをや

消防協會
永同支部
十三日發會式

【永同】十一月十三日午後一時消防協會永同支部發會式を盛大に

庭球引分
忠南北道廳食堂軍戰

【大田】忠清南北兩道廳食堂員の親睦をかねた野球、庭球戰は忠南食堂軍が淸州に遠征して挙行したが、當日盛大に擧行先づ女學校のコートで十時四十分から庭球戰を開始、兩氏の審判で柴田、河村組より開始、兩軍の技倆伯仲し緊張より激戰を演じジウス追擊し各組とも一進一退の熱戰に觀手も熱狂し日暮時迄に忠北三組の熱戰で終り、勝負は星取りで引分となつた

忠南		忠北
柴田、杉山四		一河村、山岸
中村、西村一		四岡部、岩永
伊藤、高橋二		四西村、森
村上、梶川四		一木田、崔
鄭、芝本三		四乾、木多
計 十四		計 十四

野球は忠北大捷
12A—6

二時三十分からは公園グラウンドで來淸中の宮淸四十旅團長の始球で南道軍先攻で試合開始

南（先）	1013001 0 6
北	320034A 12A

一回（南）梶川四球二、三盗なり鄭投前に梶川を遊したが後援なし（北）二死後木田四球、木多三越テキサス續く乾遊飛失に木田還り齋藤の右安打に木多、乾還り西村三振
二回（南）三番凡退（北）山村内野安打と推打前安打に出で古江三振、岩永左飛失に山村還り木田三振不死、齋藤となり木多打者のとき捕逸に崔生還る永三點をリードす
三回（南）芝本中堅に二壘打を飛ばし梶川投前に芝本を選し後援なし（北）西村四球に出たのみ
四回（南）村上遊前失に二盗中村投前馬場四球杉山左前安打に村上還り中村本壘に憤死、高橋投飛（北）南の美技に得點なく遂に同點となる
五回（南）三番凡退（北）木多内野安打に二盗乾右前安打に木多還る、齋藤右翼安打をトンネルし乾、齋藤還り後援なし
六回（南）中村三振不死に出でたのみ（北）古江三個に生き岩永三個失木田投前三壘投球失に古江還り、木多の三個を三壘手感逸ひして岩永を迎し乾三振不死に一壘投球の間に木多還り三者凡打に了るも七點を勝ち越す

せつめい　木浦對光州老童野球戰第三回の裏で卿大老島知事が中堅越の三壘打を出した刹那捕手は木浦の井上府會議員

公州野球聯盟戰
郡廳大勝
6A—2 對高普戰

【公州】野球聯盟では本年優勝を野球戰を十月十五日から開始中結局、高普軍、郡廳軍及消防軍の三軍が最後の栓冠に向つて巴戰を演ずることゝなり二十九日午後一時から高普對郡廳の試合は高普先攻、審（球）鈴木、木下（壘）で開始最初から郡廳は調子よく三回郡廳一點を先取し高普は初回四點を占めて入り漸く四點で押へ、四回高普は退き三木一塁へ盗塁を決め鑛退き三木一壘へ四回高普を得郡廳を投げ遂に一點を占め裏で郡廳一點を返し六對一となり五回南軍熱戰益々緊張この回は高普に絶好のチャンスを得たが、遂に二、三壘に走者を出し貞末三壘を離れてて三、木島刺し挾殺され無休す
六回高普二死後前遊三木遊撃左を襲ふ安打に一點を加へなほ頭帰の好機、打者送陸三振して止む、郡廳二死後三壘に走者を殘つたが裏の左大フライを圖崎よく捕へて兩軍無得點
七回高普持後の攻擊に三番凡退遂に二對六A で郡廳大勝

高普	841 2 5 7 3 1
管	鈴木德岡仁濱荷口木神

大鐵快捷
9—2 對全淸州戰

【大田】大田鐵道團體野球團は三十日淸州に遠征、公園グラウンドで十一時から、審（球）志澤、林（壘）三氏審判、大鐵先攻で開始したが劈頭から猛襲と敵失に乘じた大鐵四點を先取し二回無安打に敵の好機を攻撃し大鐵なし九對二の戰で大鐵の勝は大捷した

大鐵	041 100 A 6
高普	000 191 0 2

大鐵	7 1 2 8 4 9 5 3 6
淸州	宮內菅正崎鈴浦

光州老童軍捷つ
對木浦老童庭野球試合

【木浦】木浦—光州兩都市對抗の老童庭野球第二回戰は三十日午前十時二十分から公設グラウンドで木浦府尹の始球で野球戰の火蓋が切られた七回までは兩軍三三の接戰を演じ八回裏で遂に光州軍は貴重な二點を入れて五A對三で光州軍の勝となつた、それより兩軍木浦高女生徒の手になる豚飯をとり午後一時半から女學校コートで庭球戰に移り再び大接戰を演じ三對三で第七組同志の眼となりジユースをくりかへすこと二回これも又三對四で光州軍の勝ちとなつた、なほ四時半からは東

平實野球部納會試合

【平實】平實遞信野球部では來る五日午後一時から公設運動場で左記メンバーで納會試合を行ふことになつた

軍	松木田中田崎川木山
紅	大松內府片兵泉松繩
軍	投捕一二三遊左中右
白	谷上　田田田川部田
	熊田濱渕稲倉杉阿吉

大邱の幹線道路と下水溝の大改修
折角の計畫も諒解成らず
補助金で行き詰る

【大邱】既報グレート大邱建設の第一期事業として八年度から五ヶ年繼續一百四十萬圓の豫定で第四期市街計畫道路に下水溝の大改修工事計畫についてはこの二十七日庄司內務課長が本府に折衝のため上京したことは既報の通りであるが二十九日歸邱した庄司內務課長は曰く

何しろ本府としても赤字時代のことゝて補助を條件とする事業はとても逃げ意識が多く如何に事情を述べても容易には認めて貰へない併し第三期としてやつてゐる程度なればどうにか通過しさうな見込みがはついたので此の方針で進むつもりである

興電の總會

【大邱】大興電氣會社株主總會は

永同郵便所竣工

永同官民有志五十餘名が會合し同所に盛大に擧行京城その他より三百餘名來賓するこ とになつてゐるが二十九日午後一時より永同面事務所に於て支部發會式を擧げ

船舶給水の恩人
木村友吉翁の銅像
きのふ除幕式擧行

【仁川】貿易港として仁川の今日あらしめた恩澤ともいふべき船舶給水事業の恩人木村友吉翁の功勞を永遠に記念すべく同翁建設の記念銅像（銅像は故仁川木村組代表木村喜八氏の寄贈）で木下多門氏の手によつて工を急ぎつゝあつたが竣工したので三十日午前十時より翁と最も因緣深き給水事業の發祥地たる松坂町二丁目番地でこれが除幕式を盛大に擧行松島府尹をはじめ官へて盛會を極めた

木浦高女校
慰問バザー

【木浦】高女校では國境に冬を迎へて討匪に苦心しつゝある…

十九娘の嬰兒墮胎
仁川署に引致

【仁川】仁川署長當淑事（二）は二十八日仁川署に胎したこと發覺三十一日引致取調べ中

全州へ商工會議所
三十日産聲をあぐ

【全州】全州商工會議所設立は既報の如く有資格者の關中であつたが三百三十五人中二百三十八名の署名が出來たので去る三十日午後一時より公會堂にて創立總會を開催したが出席者五十名で先づ大木商工會長座長に就き事業報告定款を附議し原案通り可決し午後四時散會した（寫眞はその總會）

有卦に入り棉花の增殖
俄かに計畫を變更
一萬町步栽培擴張

【群山】棉價の高騰で有卦に入つた全南では道廳中の棉花增産獎勵計畫を變更し明年度中に約一萬町步の栽培面積を擴張せしむることに內定し陸地棉五百萬斤を增加し栽培面積合計三萬五千町步におよぼし劃期的の增殖をはかることになつた

（…）民數百名中鮮驛長氏の挨拶につぎ建設者小山京八氏令孃玲子さんの手によつて除幕され幾歳たる翁の風貌は生前の翁に對するが如くは猶元仁川府に經々笠により進められ嘉賓長の祝辭につぎ小山氏の挨拶で式を閉ぢ祝宴を開き翁の思ひ出話に花を咲かした（寫眞は除幕式）

永錦道路
開通祝賀會
永同で開く

【永同】永同市民が待望久しき永錦道路改修も漸く竣功を告げ二十五日開通式を擧行午前八時から自動車で宇田郡長都守を始め官民有志二十餘名錦山に至り同地官民二十餘名と共に午後三時卅分永同着北一棟で盛な大祝賀會を開き百餘名出席の上先づ道路監員宇都宮警市氏挨拶を述べ錦山面長祝氏の祝辭等があつて後祝宴に移り歡を盡して散會

警備員慰問のため來月六日午前十時から同校でバザーを催し十五日點の生徒製作品を展覽しその利益を慰問の資に充てると

鳥致院普校
旗臺を新設

【鳥致院】公立普通學校では旗國旗揭揚臺建設中の處この程竣工したので官民多數參列のもとに三十日午前十時揭揚式を擧行した

鄕軍大會へ
馬山の檄電

【馬山】在郷軍人會聯合分會では日比谷で開催の全國鄕軍大會宛左の如く打電した
時局重大性にかんがみ擧國一致鼎場の御奮勵を期す
　　　　鄕軍各分會長の名により二十九日東京

岡崎知事瑞山へ

【瑞山】岡崎知事は丸山官房主事と共に水產技手を隨へ廿七日午前九時禮山驛着瑞山港を出發二日間に亘り瑞山郡沿岸及島嶼を巡視廿八日午後四時半安興港に上陸視察の上自動車で午後七時二十分官民多數の出迎を受け瑞山に到着直ちに春元旅館に入り午後八時半より新築竣工した瑞山小學校を視察して同九時半官民多數見送を受け歸任の途に就いた

溫陽校學藝會

【溫陽】溫陽小學校の學藝會は卅日午前十時半から同校々堂で開催川瀨校長の挨拶によつて滿洲國の學習部兼開催されの見聞は特に喝采を博し盛會裡に午後三時半閉會

內藏山探勝

【光州】全南山林會及道廳林務會主催の內藏山白羊寺紅葉探勝團一行百三十四名は三十日自動車十五台に分乘して全北內藏寺に赴き北嶺から徒步で白羊寺に至り紅葉を恣まにして滿喫歸光した

全南道異動

【光州】全羅南道學務課では二十八日附左の如く發令
　道視學命道視學　勝弥　茂二
　命光州公立普通學校長　光州公立普通學校長　三浦　勇
　依願免本官

各地消防演習

光州
消防組の秋季演習は十一月一日午前六時光州神社に集合參拜の後消火栓の點檢を行ひ十一時より公設グラウンドで機具點檢の後十二時より自動車ポンプ操法並に放水試驗をなして演習を了り午後二時より山陽亭で慰勞宴を張る

密陽
二十九日午前九時警鐘を合圖に小學校庭に集合先づ人員點呼を行ひ次で石田署長は服裝及機械器具の點檢を行ひ後一場の訓辭を與へ本間組頭訓辭をのべそれより驛前で放水試驗を行ひ水天に翻りてガソリン自動車ポンプの威力を發揮して演習を終り正午より第三部は密陽神社境內、第一部は驛際演武場で來賓及組員に慰勞宴を催した

大邱
消防隊では十一月一日午前九時から水道消火栓放水演習を行ふ場所は公園町、驛町、イビシヤ前である

相撲

裡里の相撲大會

（…）裡里相撲協會主催の相撲大會は卅日の好晴に惠まれて午前十時から開始、好角連盟々押かけ先づ三人拔に始まり團體競技に入り大戶宮組、丸岩組、金井宮組、上田組、馬場の五チームが一組五名でリーグ戰の結果大戶岩組十六點を得て大優勝旗を把持し優勝個人決勝に入り左の通り入賞者が決定した
此日湖南中學校第四回戰を擧行する豫定であつたが出場校は裡里農林一校だけで裡里農林を不戰優勝と定め本社優勝旗は大會會長佐藤邑長から授與された
一等裡里大戶岩、二等農林金洪寬、三等井邑馬渡、四等裡里孟山、五等群山琴ケ濱
當校で歡迎會を催した、兩軍のメンバーは官民の錚々たる有志連によつて組織されてゐる關係上戰後、口の悪さは正に天下一品の珍試合であつた

脫毛
◎ミツワ養毛液
みつわ・ぬけげどめ
普通脫毛の第一期には脂肪が多い。其中に本劑を用ひれば效果は一層。本劑には本店特製のハプトール、芳香精、其他數種を含んで居ります
適應症候
頭脂の過多。痒み。脫毛の過多。若禿。毛髮薄き。急性熱病、産前産後、皮膚病或は神經衰弱、其他の原因による脫毛。其他脫毛を防ぎ毛髮の發育榮養を助く。
右ミツワ家庭醫中の養毛液と共に左記頭髮用香水が有ります。毛髮の發育を助け榮養を良くし脫脂を防ぎ、爽快な佳香は頭腦を爽快ならしめます
頭髮用香水◎ヘーアローション（ミツワ月の雫）
一瓶六十錢
著名の藥店にあり・最寄に品切れの節は本舖より直送す
◎ミツワ石鹸本舖　丸見屋商店

鼻病
◎ミツワ鼻病液
みつわ・はなのくすり
鼻腔內分泌腺を調節し且消炎作用あるを以て鼻病に效ある
製劑監督　理學博士 藥學士 小平 助氏
直接販賣店規定御申込次第送呈
適應症候
鼻閉塞　鼻充血　鼻加答兒
鼻出血　臭鼻症　鼻粘膜腫脹　鼻汁過多
一瓶入 四十錢
他に
ミツワ點眼液 瓶入 二十錢　ミツワ齒痛液 瓶入 二十錢
H.41

痒き
◎ミツワ制痒膏
みつわ・かゆみどめ
痒き處に用ひて確實なる效あり然も無刺戟性にして繃帶の必要無き
適應症候
皮膚瘙痒症、汗疹、汗疱、濕疹、蕁麻疹
凍傷、癜風、疥癬等の瘙痒き場合
チューブ入 二十五錢
他に
ミツワ撒布藥 紙函入 二十錢
ミツワ軟膏 チューブ入二十錢
ミツワ腋臭藥 瓶入 四十錢
ミツワ頑癬膏 チューブ入二十錢
ミツワ蟄蟲液 瓶入 四十錢
著名の藥店にあり・最寄に品切れの節は本舖より直送す
◎ミツワ石鹸本舖　丸見屋商店
C.28

過飲
◎ミツワ制酸錠
みつわ・さけのさくけし
酒の過飲、惡醉、及び菓子の食過等の場合に確實なる效ある
製劑監督 理學博士 藥學士 小平 助氏
御申越次第進呈
直接販賣店規定御申込次第送呈
適應症
酒の惡醉、酒の過飲、菓子の過食
宿醉、胃酸過多症、急性胃加答兒
惡心、嘔吐、胃痛、吐瀉症等
百二十錠入 二十錢
他に
ミツワ健胃錠　ミツワ消化錠　ミツワ胃腸散　ミツワ淸腸錠　ミツワ止瀉錠

ギャング事件の考察と感想

甲賀三郎

今度の共産黨ギャング團の銀行襲撃事件は、その計畫の用意周到なのと、その行動の鮮やかさ、奪取された金額の莫大さ、しかもそれが白晝繁華な市街で行はれたといふ點に世人の注目を集めて大きなセンセーションを惹起した

しかも事件突發後五日間は、全く犯人捜査の手掛りさへなく、事件はやうやく五里霧中に迷ひ込んで警視廳の捜査本部を悲觀せしめた

この事件に當初、警視廳をはじめ所轄署の多くが單なるギャング團の仕業だとの見解を抱いてゐたやうだ。試みに事件發生後五日間の新聞を開いて見ても、犯人の捜査がいよ／＼困難となるにつれて或は左翼の資金集めの犯行ではないかと見られてゐた一部の意見を次第に弱くし、前科者を主犯とする私慾のための物取りであるといふ見方が勢ひを得、當局もまた左翼的背景はなきものとの見解から捜査方針を樹立してゐたもののやうであつた。しかるに一轉して一味犯人の檢擧となるに及んで、このギャング團が共産黨の一味である事實が暴露せらるに至り、全く世人を啞然たらしめたのである

私はこの驚愕すべき事件が起きて以來、その犯行の組織的である點、手口の鮮かさ、目的達成のために三人が一體となつて、全く捨身となつてゐる點等から何か思想的背景ある團體の資金稼ぎの犯罪であると思つてゐた。單なる私慾からはあれ程大膽な冒險だつた行動がとれるものではない。そしてそれが當局の犯人捜査を非常に困難に陷れてゐるものだと思つてゐた

しかし意外な端緒から犯人は捕縛されて、事件の全面貌が我々の前に曝されたのだ、個々の犯罪はお互に腕を引いて行はれてゐるといふこの微妙な聯絡を我々は知るだらう。そしてそれが一面探偵小說的であるのを見る時、却つてかねてさうした犯罪を材料とした探偵小說を書いてゐる私達をびつくりさせる。それは頭の中で常に描へられてゐる幻想であるに反し、一方は眞劍の事實だからである

× ×

今度の銀行ギャングが世間へ與へた刺戟衝動といふものは決して過小に評價されてはなるまい。當局の犯人捜査や、犯罪防止の施設が科學的に高度の發達を遂げて行けば行く程、犯罪も進んで行くのだ。つまり當局の裏をかいて行はれる

事件發生後、割合に早く犯人が檢擧されたことは安寧秩序の上から大きな幸福であつたと言へやう。もしもこの檢擧が相當長びくか、迷宮に入つてしまつたとしたら、模倣したこの種の犯罪が隨所に行はれるであらうことが考へられるからだ。言ふ内に所謂本物のギャングが跋扈するやうになつたのであらう

從來、日本のギャングなどはその規模、組織、目的などから言つて實際にギャングといふのには適當しない程小さいものであつた。しかし都市の發展と共にギャング團も成長して行くであらうし、この種の犯罪も漸次進歩を加へてくるだらうが、殊に今度の共産黨ギャング團から教へられるものが大きいことを見逃してはならぬ

唯、この銀行ギャングの一派はこの事件とは全く別な恐喝脅迫で逮捕されてゐる。銀行に銀行研究の人々に面を見られてゐるといふところに、彼等の立場からいへば失敗がある、またかうした失敗が考へられて更に巧妙な行動をとる必要を感ぜしむるであらう、また銀行に押入る時に用ひた覆面のマスクなども、周到たる覆面となつて顔からの印象を避けさせるといふ進歩した方法をとるやうになるであらうことが考へられる。勿論、檢擧が早かつたために所謂不良の徒による有閑のギャング團は二の足を踏んで、當分はこのやうな大事件を起すとは考へられぬが、しかし日本のギャングもいよ／＼近代性を帶びてこゝまで進歩してきたものと思はねばならぬし、これに對する當局の苦心もまた加重されてくる結果となる

爲替相場と物價

早大教授商學博士　小林行昌

最近食料品などが上つて來た。物價が下り坂の時は、一般人は永い間金輸出を禁止しても爲替の下らなかつた時があつたやうに、爲替が下ると物價も下る場合があり得る。しかし大體に於いては爲替が下れば物價は上るのだが、その一方の下り具合と一方の上り具合が同額なのである。爲替が半分になれば物價は倍になるべきだが實際さうは行つて居ない

爲替と云ふものは時々刻々微細に上つたり下つたりするものである。例へばかのリットン報告文が世界に公布され、日本が不利であると噂すると直ぐに爲替は下つた。しかし物價は爲替のやうに敏感に上下するものではない。貿易品でないものは生糸、綿糸の如き貿易品は爲替に從つて同時にその影響をうける事が比較的薄いから、すべての品物の價を平均した物價は、爲替に準じて上らないのである

本年八月三十日に於ける三越の調査に依れば、輸出品は昨年の四割、輸入品は六割上つた事になつて居る。内地で造り内地で消費される下駄とかさういつた類のものは、昨年より二割か三割より上つてゐない。輸出品が何故四割より上つて居ないかといふに、外國で今迄通りの値段で買つて居れば當然爲替關係から十割になる筈だが今迄より安く買ふからである。又日本の爲替が下つたのと同時に外國にもその國の爲替相場の下落したものが澤山ある。これは英國が金輸出禁止を斷行したので、その模倣をして諸國がやり出したからで、下つた第一位はトルコの八割五分、二位は日本の五割何分、三位は五割未滿のもので、スペイン、チリー、アルゼンチン四位は三割臺のメキシコ、ブラジル、フインランド、ニュージーランド、ノウルウエイ、五位は二割臺のポルトガル、デンマーク。五位は一割臺の英國、ユーゴースラビヤでこれ等の諸國が日本の輸出品の上るのを邪魔して居る譯なのである。而して金本位制のアメリカ、フランス、ドイツ、ポーランド等の優秀國のみが、日本の物價を上げる力があるのである、その國の爲替相場が下つてゐれば、日本の品も下らないので、その國の爲替の下り方のひどい國ほど日本の國は下り方が少ない。而して金本位制の國に於いて最も日本の品は下つたのである。この意味に於いて金本位制の國が日本の物價を上げるに最も有力なのであるが、それ等の優秀國の國内の物價が又下つて居るのである。アメリカに於いては昨年の三割、フランス、イタリー、ドイツ、スヰス等では一割、これも日本の輸入品が先に示した如く爲替に準じて高くなつてゐない理由の一つであり、同時に日本のものも高く賣れない理由である

日本の事業家は爲替相場の下落を見越して昨年あたりから準備に原料を澤山買ひ込んで居たし輸入税が三割三分以上上らない前に上るのを見越して輸入したものが澤山あつたから、これも物價をその割に上らせない役をして居るのである。更に都市とはいはず農村といはず、七年の不景氣で金の値打ちが身に泌みて居るから、節約してものを買惜する。購買力以外にこの節約が働いてゐるので物が捌けず、物價を上げしめない。或は政界の不安、滿洲問題の前途に對する不安、外國關係の不安、爲替政策に對する不安、さういつた關係が財界を畏縮せしめ、實業界を不活潑ならしめ、物價騰貴を抑へて居るのである。以上の如く、爲替相場に比して物價のそれ騰上らない理由は樣々なのであるが、金本位國の物價が上り、國内のインフレーションが益々行はれ輸出によつて安い爲替で買ひこんで置いた原料が缺乏し、投機的な輸入が増加するやうになれば物價は現在より必ず上るに相違ない。これは勿論現在政府の爲替政策を主題にしての話である

しかし物價が騰貴したからといつて、それが一般國民の好景氣を意味するかどうか。勿論特殊な成り金は出現するであらうが、それが果して健實なる景氣であるか疑問である。物價が上れば一定の收入になる勤勞階級は苦しむ。この勤勞階級の收入を物價に準じて引上げるだけの力が日本にあるかどうか、一般國内の購買力が物價と平均して行けるかどうか。或は一層深刻な不景氣に見舞はれないとも斷定出來ない。物價を高めて行つてかへつて不景氣を深刻ならしめた例は外國にも多々あるのである。凡て自分の國の爲替相場、金を下げ、これで景氣が廻復るならば、こんな容易な話はないのである金捨に鎖をかけ、存分に放漫政策をやればよいのである。インフレーションの如きは重大なる問題であつて、我々は大いに關心を持たなければならない

『午後』(第十三回帝展出品)　佐分眞氏筆

海の彼方

伊太利の巡回農民教育

【ローマ發】ファシスト、イタリーは青年教育に可なり苦心を拂ひつゝあるがこれはその一例。最近始つたことだが巡回教育方法により全國農村青年に新式農耕方法を教授するのだ。そして次の有資格者は無月謝で教授を受ける特典を與へられてゐる

一、世界大戰又はファシスト革命の戰爭に兩親を失つた十四歲以上二十五歲までの青年
一、ファシスト黨員の子弟
一、教師若くは農兵の子弟

尚この巡回教育方法は農業理論の外にその土地に應じた實際教育を施すところに特徴が認められてゐるのだ

勞農ロシアの藝術

【モスクワ發】勞農聯邦對外文化聯絡團體では諸外國の都市に展覽會を開いて主として新興ロシアの藝術を紹介する筈だがその手始めにシカゴに於て革命後のロシアにおける尖端的藝術家の作物を紹介すべく繪畫展覽會を開催する計畫がある。尚この種は普通の油繪、版畫、ポスター及び書籍の挿繪等々。その他のソヴエート教育展覽會がニューヨーク、シカゴその他の米國諸都市で開かれる。それから近く『勞農聯邦に於ける婦人及び小兒の展覽會』が近くベルギーで開催され、同又『近代ロシア建築展覽會』がプラーグに開かれる豫定で『赤い』ロシアも資本主義國から毛嫌ひされながらナカナカ盛んに活動するものである

書齋での話(中)

大衆作家秋夜譚　大下宇陀兒

本格探偵小說中の本格物といはれてゐる、ヴアンダインの物でも實際の所は讀者の半分は作中の探偵フイロ・ヴアンスに引つぱられるのだと思ふ

フイロ・ヴアンスは、學識豐富で、性格も重厚な紳士であるが、この人物に讀者は引つぱられるので、作者もそれを强調して書いてゐるし、其處が又强ひて云へば作者ヴアンダインの文學的な所だといふ事が出來る

現在の探偵小說は、兎に角讀者は讀むが、讀む事は讀むが、最後に至つて何だ馬鹿らしい！と本を投げて了ふ樣な傾向があるのではないか。僕には、どうもさう思へる

◇

探偵小說を書く上には、一つのハンデイキヤツプがある

それは、作中人物の性格を書き込まれないのだ

性格を明瞭にかいてしまへば、犯人がすぐに讀む者に知れてしまふ事になる

惡人も、惡人らしくなく書く必要がある所もあり、善人も、ひよッとしたら惡人かもしれないといふ風に、かゝなければならない事もある

此點は非常に僕たちにとつては困るのだ

僕には、『なば山荒し』など云ふ作や『リユウ・キクゥの不思議な夢』『未踏岡の狂說』といつた風に、比較的傾向の異つた作があるので、作家としての範圍が廣い樣にもいはれるが、僕自身はまだ〳〵書けんと思つてゐる

探偵作家の中では、割に多く色んなものを書いた方だらうが、ちつと範圍落ちになるが、僕にはどうしても書けない風景があり事件があり、必要であり乍ら、何としても描く事の出來ない人物もある

僕はまだ〳〵勉强時代だ

勉强といへば、日本の探偵小說界は、探偵小說以外には他の作品を讀まない事だが、それは非常に不可ない事だと思ふ。尤も、さういふ僕だつて、決して誇るに足るほど讀んでゐる譯ではないが

◇

是からの探偵小說は、人間が確りと生きて書かれる樣にならなければ駄目だと思ふ

作に現れて來る事件の動きで、讀者を引つぱつて行くのは探偵小說になるが、人間の動きで讀者を引いて行く事は、探偵小說に成らない場合が多い

その點、人間の動きで讀ませて而も探偵小說を書かうといふには如何すれば好いか是はちよつと問題だと思ふ

學藝だより

◇西大門圖書館に開催中のアンデパンダン展　卅一日には林學務局長、神尾學務課長も共に參觀した

◇詩誌『高麗詩人』近刊同誌は朝鮮に於ける詩運動を目的し、あらゆる詩派同好者の作品、詩論等の發表機關とす。何人の投稿も自由。發行所大田春日町一丁目六二『杉山幸一』方高麗詩人社

◇買話雜誌　十一月號發賣禁止さる

◇牧羊神、駱駝兩社主催詩展　本町二丁目鶴屋並に岡山喫茶店にて三十日から十一月六日迄開催

言葉の滑稽味　(二)

近藤一二三郎

子供が一つ〳〵おぼえてゆくかたこと混りの言葉を聞いてゐると思はず吹出すやうな面白い言葉や滑稽な語句を耳にすることがあるが、毎日使ひならされてゐる吾々の言葉の中にも、隨分滑稽なものがあり、全く反對の意味を持つてゐるやうなものさへある

生れると同時に滅びゆく運命を辿る言葉は、時代と地方と階級とによつてどん〳〵變化してゆく

例へば、私といふことを拙者、身共、それがし、手前、手、吾輩、拙、僕、自分、僕、俺、おいら、おいどん、私、わたし、あたし、わし、あたい、あて、うち、といふ風に實に多數の言葉が、それぞれの時代に適當な形で使用されるのである

地方的な變化、即ち地方語や訛りに滑稽を感ずると同樣に、古い時代の言葉や、異つた階級の言葉を聞けばおかしさを覺える。さうかと思ふと、吾々が殆んど毎日用ひてゐる言葉で、全く意味をなさないやうな言葉を、何等の矛盾を感ぜずに平氣で使つてゐるものがある。例へば、電車で切符を切る時、『どちらへ』といふ車掌の問に對して、只『なし』と答へる言葉がある。これは勿論、乘りかへがない、といふ意味であつて、完全にその意味が通じるから、何等の不都もなく多數の人々に依つて用ひられてゐるのであるが、考へてみれば隨分おかしい言葉である

又、『今日は學校がなかつた』などゝいふ言葉もよく耳にする言葉であるが、これも、學校の存在がなかつた、といふ意味ではなく授業がなかつた、といふ意味であることは誰にもうなづかれることである『學校が終つた』『役所が退けた』といふ云ひ方も同樣である

又、『明日は天氣だ』とか『天氣になつた』などゝいふ言葉も同じく、その意味は『良い天氣』『天氣が良くなつた』といふことであるが、かりに、この言葉を直ぐに解釋すると、晴れてゐなければ天氣ではないといふ理屈になる

『何處そこの丼は旨い』とか『どこそこの鍋は旨い』とか云ふ言葉も同樣で、勿論丼や鍋が旨いのではなく丼或は鍋の中味、即ち、その料理が旨いといふ意味である。その他新聞の案内廣告や、屋人のビラによく見かける『男ボーイ募集』などゝ云ふ、一つの言葉を不必要に二重に云つてゐるのもあるし、面白おかしいのは『女ボーイ募集』といふ言葉である

右のとは違ふが、誇張的といふ意味を誇張していふ言葉なども、隨分に大げさな言ひ方で滑稽なものが多い例へば、白髮三千丈とかお百度を踏むとかいふ言葉が、それである。意味を强めるために用ひられるのであるが、中には聞くもすぐつたいやうな言葉がある。百尋千尋、百日紅、萬力、萬燈、萬年青（おもと）萬一（若し）千羽鶴、延頸三尺、萬年筆、牛飲馬食、酸鼻尖燒何く、などといふ言葉も同樣である。凡て大げさなのは、佛教の、金輪際（こんりんざい）といふ言葉である。これは同じく佛教の言葉で、『極樂の淨土は十萬億土の向ふにある』といふこの十萬億土以上の言葉で百六十萬由旬の底、といふ意味ださうである。恐らくこれ以上大きな言葉はないであらう

意味を强める言葉には顔と汚なく、或は侮蔑にいふのがある、馬鹿に旨い、馬鹿に面白いといふのや、滅法面白くもないとか、胸糞が惡い、滅法胸を押えてなどゝいふのがそれである

又形のないものに形を與へて意味を强めるものには、大志、小心、腹い肚、腹黑、赤心、大膽、高見、腹黑、高喊などゝいふのがある

總じて上から用ひられる言葉も大臣石と同樣で、自分の子息のことを豚兒、或はがきといつたり、妻を愚妻、荊妻といつたりする。愚弟、愚息、小生、小職等といふのも同樣である

尚この種の形容には疾風の如く、一瀉千里、長蛇の如く、光陰矢の如く、駿駒の隙なども、いふのもある

◇被覆力が三倍もあるから從來の半量以下で充分◇

チタニウムを主劑に特殊の成分を配合せる

三木元子女史創製

サーワ白粉

「アッ」と思はず驚嘆させる

サーワ白粉 の鮮かな化粧榮え

從來の漆喰塗とは全然違つた化粧効果です

分子が微細いからお肌膚に緊密と適ひます

乾いてから水刷毛すれば　白粉は更に生地に沈んで　肌地からの色白に見え　汗や脂に亂れず　崩れず粉が浮かず　驚くほど化粧保がいたします

サーワ白粉の愛用者　市川松蔦丈の素顔と舞臺姿

白粉をする前に肌地は先づミツワ石鹸で爽然と洗ひます　其理由は　作用が緩和くて　洗つた跡に石鹸分を殘しませんからで、從つて肌膚を荒らさないからで御座います　そして其あとへサーワの化粧水をよく擦込んで置くのが宜しいので御座います

小冊子『白粉の常識』御申越次第送呈

サーワ白粉と化粧品
固煉(白・肌色)各三十五錢・六十錢
同(舞臺用・大器入)一圓
液(白・肌色)各三十五錢
水白(白・肌・濃肌)各三十五錢・五十錢
固形(ぼつちり形白・肌)各四十錢
粉白粉(白・肌・色各)五十錢
クリーム白粉　四十錢
化粧下水　三十錢
白粉下　四十錢
同(舞臺用・大器入)一圓
ヴアニシング・クリーム　五十錢
コールド・クリーム　七十錢
頰紅　三十五錢
口紅(棒入と携帶用)各三十五錢
眉墨　三十五錢
打粉　三十錢
(内地以外は關税運賃を加ふ)

信用ある化粧品店、薬店、雑貨店にあり。無き時は本舗より直送。郵券代用三圓以下よろし。東京市内は一壜一個にても配達。

㋯ミツワ石鹸本舗　丸見屋商店
電話 京橋(67) 代表　〇〇四〇四番
振替 東京 一〇七一四番
(日本橋區室町)

F 77

阿波共同汽船出帆
威海衛、芝罘、大連行　利通號　十月三十一日午後一時入港　十一月一日午前十一時出港
威海衛、芝罘、大連行　第三十六共同丸　月　日午後　時入港　月　日午前　時出港
鎭南浦、大連、天津行　長山丸　月　日午後　時入港　月　日午前　時出港
代理店　仁川海岸町四　野口商會　電話一四番・一三七番
●朝鮮線主要驛ニテ乘客荷物連絡運送取扱仕候
●乘船切符發賣所、京城三越支店内ジヤパン・ツーリスト・ビユーロー案内所

朝鮮郵船定期出帆
○乘客賃金低廉船中食事附　△印ハ船客取扱セズ
東京行　下關・大阪・名古屋・横濱寄港
西鮮　佐渡丸　仁川三日　木浦四日　釜山六日
△咸鏡丸　仁川三日　木浦五日　釜山六日
北鮮　江華丸
名古屋行　下關・廣島・阪神寄港
北鮮　立神丸　清津二日　元山三日　釜山三日
大阪行　博多・下關・神戸寄港
西鮮　芝浦丸　仁川二日　木浦三日　釜山三日
西鮮　江華丸　仁川四日　木浦六日　釜山八日
大阪行　博多・下關・神戸寄港
北鮮　京城丸　清津四日　元山六日　釜山八日
榮江丸　清津三日　元山三日　釜山三日
鹿兒島行　博多・長崎寄港
安丸　仁川二日
木浦丸　仁川三日　木浦五日　釜山六日
上海青島行
安丸　仁川三日　鎭南浦一日　釜山五日
青島行　安東・芝罘・大連寄港
鲁鄉丸　仁川二日　鎭南浦三日
營口行　大連寄港
京畿丸　仁川三日　鎭南浦四日
大連行
平安丸　仁川八日　鎭南浦九日
慶昌丸　仁川六日
敦賀行　新潟・舞鶴・境延長
長白山丸　清津一日　城津二日　元山三日
釜山丸　元山八日
浦鹽行　城津・雄基寄港
咸鏡丸　釜山二日　元山三日　清津二日
會寧山丸　釜山八日　元山十日　清津三日
天津行　長崎・旅順・大連寄港
鎭南丸　元山五日
安川丸　釜山五日
△右ノ外臨時配船アリ臨時船ノ日取ハ到着順ヒ通知シマス

日本郵船出帆
歐洲行　照國丸　横濱十一月十四日　神戸十一月十五日
桑港行　淺間丸　神戸十一月十八日　横濱十一月二十日
濠洲行　北野丸　長崎十一月二十一日　神戸十一月二十八日

朝鮮郵船株式會社
京城南大門通リ五ノ一　代表電話本局一九五五
釜山支店　電話長一八
元山支店　電話長一三
仁川出張所　電話長三五一
京城代理店　朝鮮運送會社　電話本局四七〇〇
仁川代理店　國際運送支店
群山代理店　群山運送會社
木浦代理店　國際運送支店
釜山代理店　大池回漕店
元山代理店　國際運送支店
清津代理店　國際運送支店

朝鮮汽船出帆廣告
仁川出帆
鎭南浦行　毎日午前九時
濟州行　每日午前八時
釜山出帆
麗水行(急行)毎日午前十時　午前八日二回
木浦行　各港寄港　每日午前三時　十月中一日、七日、十三日、十九日、廿五日
元山行　隔日午後五時出帆　十月中一日、七日、十三日、十九日、二十五日
濟州島行
木浦出帆
釜山行　各港寄港　每日午後八時
濟州島行　直航線　隔日午後六時
(島廻線)十月中二日、八日、十二日、十六日、廿日、廿六日、卅日

ゴール近づく けふ商議決戰の日
當？落？何れか

輪贏を競ふ最後の日ゴールは迫つたけふ十一月一日は遂に來た半島商工界の指導的立場にある京城商工會議所の議員選擧である。この選擧に馬首をすゝめるもの一級は定員十五名に對する十五名の候補者で無風狀態であつたが同日夕十五名の定員に對し十八名の候補者といふ三名の超過で激戰が豫想され、一方二級は卅日午前中まで鍾路町四丁目田村百貨店主田村作次郎氏が突如出馬に決定名乘をあげたので、一大激戰を現出するにいたつた、一、二級の各候補者とも最後の五分間とも稱すべき卅一日から一日未明にかけて猛烈な票の爭奪戰が行はれており、當選確實と保證されてゐる人々も、未だ安心は出來ないといふ狀態である、この選擧に對し各派は協力して違反行爲のなきやう監視してゐるため、未だ一件の事故もないが、同側は今後にあり、當局の警戒は近來嚴重である、何れにせよ、泣いても笑つてもけふ一日、分岐點たる十一月一日投票所たる京城公會堂の設備は全く成つた＝寫眞は投票場入口＝

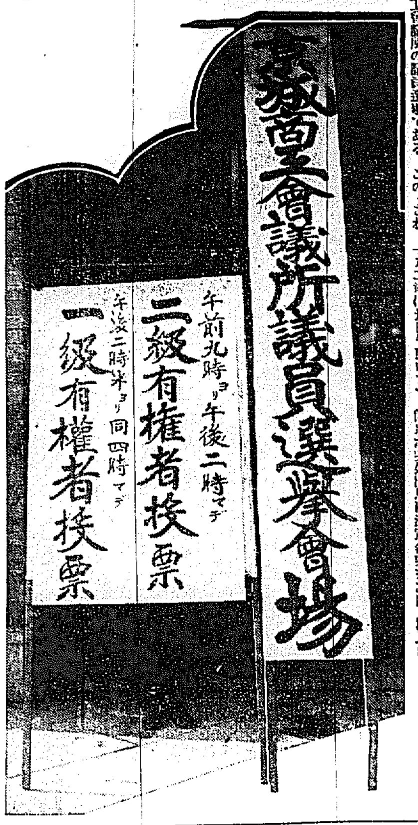

ポリドール社員 突如馘首さる
廣江氏系統と見られる四社員
一騷動免れぬ模樣

ビクター、コロムビヤとともに本邦におけるレコード界のトリオとして新興勢力をもつて漸次邦衆に浸透してゐるポリドール會社——その朝鮮總代理、府內黃金町二丁目ポリドール會社朝鮮支店では營業部長外三名を

不意打的 に解雇したため半島藥業界には珍しい粉擾騷動の渦を捲してゐるが、去る廿六日同社では中野支社長から營業部長森田館藏、販賣主任鍾ケ谷潤、宣傳部田中勝人、出荷係星野敏の四氏に對し、東京本社から經費節減せよとの訓令であり、社務の都合で今日かぎり解雇して貰ひたいとの申渡をしたあまりにも突然なことに四氏も大いに驚きひとまづ同社を引揚げ黃金町三丁目一番地ポリドール和樂俱樂部に集まり不當馘首の撤回を求めるとともに、たゞちに同社に出頭し役員からの回答を待つてゐるが、投資如何によつてはハンストの擧に出るものといはれてゐる、今回首脳として與へられてゐる所は前記四氏は同店が支店になる以前即ち今春廣江淳次郎氏が

委任經營 の下に朝鮮總販賣店を創立した當時からの人々で今春八月同販賣店が廣江氏の手から全然離れ本社直營となり、東京本社から中原氏が支店長として赴任したが、依然として廣江系の方が勢力あり中原氏の威令行はれず、この際を痛感し、こゝに廣江系の一掃を思ひたち、まづ血祭りに前記四氏の馘首を斷行したものらしく現在の同支店は殆んど廣江氏の一黨といつても過言でなく

卅五名の 從業員がこれと相呼應して前記四氏の復職を希望してゐるので事態が紛糾すれば一騷動まぬがれぬと本町署も關係では成り行きを注目してゐる

秩父宮殿下 帝展御成り

【東京電話】秩父宮殿下には廿一日午後一時二十分上野の第十三回帝展に御成遊ばされた

明治節に 獻詠歌披講式

朝鮮神宮では明治節の佳日、午後一時から神宮大前において嚴肅なる獻詠歌披講式を行ふが、本年は第二回目で、內鮮各地から集まつた多數の獻詠歌中三百首を選び更に御歌所の撰選を經た二十首を撰選し阿知和宮司が當日神前において御神意に伺ひ獻首を御披講するはず、特に本年は綾小路流によつてとり行はれるがこの上もないクラシックな披講式が拜觀されるであらう、一般拜觀者を歡迎されたいと

橋南洞に 他殺の死體
三十男で身許不明

府內橋南洞一四五番地先に年齡三十歲前後の朝鮮人男の死體があるのを府內冷洞二九番地崔爾善女（　）が發見、西大門署に届出でたが、下高野主任が檢證の結果、一見死體は乞食風の行路病人に見へたが身體の一部に毆打の跡ひある事を發見、三十一日午後死體を解剖に附した

明治節奉祝
十一月三日の催し

明治節京城支部では十一月三日明治節奉祝の夕を催し　明治天皇の御盛德を偲び奉ることになり、特に東京より明治會講師星野武男氏の來鮮を求めて、三日午後七時より長谷川町社會館に於て開會宣言、君が代合唱、遙拜、勅語奉讀、講演（一年の魂とせよ明治節、星野講師）國性舞踊（明治節少年少女部）獨唱（大高氏）[illegible]

京城人に京城を聽く (19)

空から見たる 遊覽都市・京城
開けゆく半島の航空路……
日本航空輸送會社京城支社長 德留清一氏

遊覽飛行の觀光事業として、その數が年々增加してゐます、昨年と比較して目立つて增加してゐます、數字を拾つてみますと、昨年は一年を通じて乘客は六百三人、降客六百廿七人これが今年上半期までに乘客五百四十四人、降客五百四十名といふ殆んど倍加してゐます。その上一日に一回の遊覽飛行も個人といふより團體客で一杯です

◇…◇

たゞ遺憾に思ふのは一般婦人方がまだ飛行機に對して恐怖心を持つてゐられるやうに思はれることです、府內の或る婦人が先日東京から飛行機で京城に歸つて來られたその折、その方が私に語られるに『家內が飛行機に乘るのは心配だからそれだけは止めてくれとの事だから、今に飛行機を賴りにしてくれ』との事でした

◇…◇

人に飛行機に對する認識されてはゐるでせう

周圍に山をめぐらし綠地一帶に惠まれた市街があり、漢江の清い流れは眼下の人々に一層深くこの街の美しさを呼びかけることでせう

◇…◇

井邑四の飛行場で、京城飛行場も近く完成される京城が優秀なる飛行場として京城人士の誇りとなることでせう

◇…◇

大空から見た京城の美觀……それに遊覽都市としての面目を示しての大衆化……、スピード時代に於ける航空の知識……、從つて大空を飛ぶ者が少かつたですが、來年あたりから多くなるでせう、さうした折に一つの醜態が中心になつて航空を賑はすなどは心配なことではないでせうか

あつて航空事業を後援してゐますが、京城にはまだありません、僅に官營飛行機を中心に朝鮮航空研究會といふのがありますが、研究會が作費だけに臨時的な活動は自ら限られてゐます、今年は日支事變で外國から飛來する飛行機は少かつたですが

人の紹介

德留さんが先日大正館にお子さんを同伴して活動見物、現代劇のある場面に同航空會社の飛行機があらはれてお子さん手をたたいて『父さん、會社の飛行機がとは』とやいだ、從つて名聲のずと此良きパパの所屬會社が周圍の觀覽者にはつきりと示されたのだ、そのスマートな點から推して飛行機關係とらなつかれる德留清一氏である

五十萬圓の使ふ途何處へ
第三回目の會合
來る二日に懇談會

懸案に縣れた五十萬圓使途爭議の京城府會三副議長選擧による府會議員側の懇談會は去る二十八日までに第二回會合に於て二十八日までに各自使途共同案を持寄ることに決定し、その後第三回會合を開催するに至らず、その成行きを注目されてゐたが、いよく來る二日午後府會議員室に於て開催することに決定した模樣である。尚議員側の懇談會は再度の懇談會で何等決定する所なく遂に今度三回目を開催することになつたことは、府民間に府會議員の府政に對する誠意の程も疑はれる結果となつてゐるので、二日の懇談會に於ては是非とも纏をつけ、理事者その他の態度を以て府當局案に臨むものと思惟されてゐる。即ち二十八日までに持寄つた十一議員の使途共同案は何れの大勢から同懇談會にかて纏されるか何うか疑はしい實行きとなつて來た

輕費診療所問題の響
施療科を擴張せよ
十萬圓もかけたらよい
城大醫學部某敎授の談

輕費診療所設置案に就いては下層府民よりもぜひ實現させて貰ひたいといふ聲が段々大きくなりつゝあるのに、一部府內の醫師によつてこれが實現を遮られつゝあるやうであるが、今日の社會施設としてはかうした施設は議論の時期ではなく寧ろ遲いといはれてゐるのである右について京城大學醫學部某敎授は語る

何も敎授會としての意見ではなく吾々個人としては當然施療患者に制限されてゐるので生徒の敎授上日々困つてゐるのであるが、若し京城府の輕費診療所が實現されるやうなことがあつたならば、今度は

施療に 來る患者に困るといふやうな時期が來はしまいかと思ふ、かうしたことから撰擇で治療を受けられるやうになると、また一方患者としても醫科大學の延長といふ意味から安心してはあるが、目下大學病院の施療部に十萬圓もかけて設備を擴張し、あとの十萬圓で基本金として理事長を選出して經營してゐるのは大阪醫科大學附屬病院の經費一般を京都大學醫學部の敎授會が引受けて敎授會より院長を推薦し、多額の經費を要するのは人件費であると思ふ、若しさうなれば名譽其他の施設は困難となるので、輕費診療所として今後立つてゆくといふことはなかく至難ではないかと思ふ、それで問題の施療科を擴張し、相當の醫師を招聘しなければならぬといふこともないかと思はれるが、また一方府としてはどんな施設をするか判らないかと思はれる

府民の 希望してゐる結核療養所、癩病患者收容所の設置或は傳染病院擴張を爲してこれを早く實現すべきだと思ふ、これ等は輕費診療所よりも必要であるから決して府の施設の仕事ではないかと思ふ、府民の診療所として施策を立てゝ宜しいと思ふ

閑院宮殿下に 上訴を企んとす
和歌山市で捕はる

【和歌山電報】閑院宮殿下の御宿泊所になつた和歌山の閑院宮殿下御來和の際、和歌山縣知事ほか誰何に應じ三十一日午前十一時二十分頃和歌山市內で和歌山市の縣廳前、閑院宮殿下が御京の途につかせられたが、殿下が和歌山驛御着直前、驛構內に挨拶した直後の前を自轉車で乘り切らんとした男を御警戒中の警官が取押さへ、取調べると、右は和歌山市湊本町南端司方止宿中の嘉代吉（二）といひ、懷中に嘆願書を藏し畏くも殿下に上訴せんと企てたものである

五勇士羅南行

龍山衛戍病院に入院療養中であつた滿洲で戰傷した三八聯隊の兵士五名は一日午前十時十五分京城驛發列車で羅南へ轉送されることになつた

空の訪れ まだ決らぬ

さびしかつた外國機の飛來——八月中に飛來する筈であつた巴里、東京間無著陸飛行の佛國デ・シプール大尉は遂に來らず、南歐、支那を經て飛來する筈であつた羅馬の伊太利スタラーチ氏の世界訪問飛行は支那が飛行許可を與へぬため中止となり、結局下かすかに期待されてゐるのは十月中に飛來する筈であつたルーマニヤのイオネスコ少佐及びボビステアノ大尉のブカレスト、東京間の訪問飛行であるがこれとても未だ何の通知もないので全く見込がつかず遂に肩透かしをくうのではないかと期待外れの感である

二合理化展覽會二

京城女の會主催の合理化展覽會は去る廿六日から國語館、鮮銀跡に開かれてゐるが、連日約五千人の入場者あり、殊に卅一日は各女學校、小學校女生徒等の團體あり會場はすこぶる混雜を呈してゐた、なほ會期は十一月三日まで午前九時に門をあけ午後五時に閉門する（寫眞は賑はふ會場卅一日）

家を覗く 怪しの男
質屋荒し

三十日午後十時頃、東大門署、工藤刑事が管內巡行中、忠信洞附近で人家の窓を覗く挙動不審の男を誰何し本署に連行して取調べた處右は本籍京畿道開城南山町住所不定前科二犯金吉童（三）で金側時計など身分不相應の品を所持するので訊問した結果、府內各所で時計その他の現金二十數件の竊盜を働いてゐたことを自白した、特に質屋荒しが專門で先づ質屋において流質品を買ふが如く見せかけて店員の隙に時計等を懷中して出で他の品は他の質屋に入質し、この手口で十數個の時計、指輪、度眼鏡等を入質してゐた稼金はモヒ代であると見られてゐるが、所から注射器と遊興費に費してゐたものである

要求が妥當ならば 應じぬでもない
市場問題で府當局語る

京城府內日用品公設市場中最も成績良好なる花園町公設市場は明年四月を以て同市場内にある十四人の商人が組織する花園町公設市場組合との契約が滿期となるを機に從來府が同所二百七十九坪の地主たる同市場商人伊藤源太郎氏外十三名から一坪五圓で借受けてゐた地代を、明年の契約更改期に際して五圓以上の地代を要求すると共に、設備の擴張改善を要求するものと見られてゐる、右につき府の中島庶務課長は語る

近く府に陳情があることゝ思ふが、まだ要求の內容が判らぬので、府が地代の値上げその他に應ずるか何うか言明は出來ません、勿論府としては十年間に契約したもので地代は七年前に契約したものであるから、その後の財務及び附近の地代等を考へて要求が妥當のものであるならば、右に應ずるに否なものではありません

愛讀者優待 孝女ヨシエ劇
連夜好評滿員

本紙府內販賣店會主催愛讀者優待の新派劇孝女ヨシエ劇は去る廿日夜より朝日座に於て目下開演中であるが、淚なしには見られない劇的場面として連夜好評を博してゐる

宿屋で 詐取さる
地方人のご難

二十九日午後八時頃府內觀洞四丁目九〇番地仁川旅館（主人白觀南）方に水原郡水里一六〇番地金俊萬（三）が商品を買ひに來たので同館の主人と稱する男が御機嫌うかがひに來たので、直感的にさてと思つた主人と稱する男に觸れ、部屋に入り旅館の主人といふふりをして主人のはくさいといふ男を探したが行方判らず詐欺にかゝつたことが判明した、被害は荷物の中に八十四圓の旅費が入つてゐたので金俊萬は直に東大門署に訴へ同署で犯人を捜査中

モヒ患者の急死
裏面の事情を探査

二十九日午後六時半頃西大門町三一番地陳永化（三）がモヒの注射をため陳永化は死亡したが判明になり死體解剖の結果死因は急性腦貧血ロイン中毒といふ金容樑は西大門町三六番地支那人李連化方に潜伏してゐるのを三十日午前十一時半檢擧した、金の供述によると死亡者の姉崔氏（三）から注射を施されたと言つてゐるが、同署では事件の背後には密賣組合が潜んでゐるものと睨み嚴重取調べの結果、前記の如く注射の取調べの結果、府內西小門町三六番地居住の朱仁人金容樑（三）から極秘に受けて三十日午前零時三十分頃死亡したといふ注射を西大門署員が聞き込み關稅より滿洲の實情を調査すべく派遣されたリオテイ將軍の令息リオテイ氏は二十八日午後三時來京二十九日撫順視察に向つた、三になつた

東京市議 又復三名を收容
明糖事件の波及

【東京電話】三十一日朝檢事局に召喚された藤枝清次郎氏外三名の市會議員は警察の取調によつて、たなほ大森田重治氏に暴收された市議は檢事局で明かにされてある者だけでも十余名に上つており午後引續き召喚される筈

京城ホテルの賊
鹿兒島で捕はる

去る九月六日午後府內文館洞に宿泊したばかりの京城官更として登記したばかりの京城ホテル方に忍び込み四百八十圓をぬすみ、そのまゝ逃走した怪盜について所轄では犯人搜査中の處鹿兒島に目星つかず迷宮入りとなつてゐたが、廿九日鹿兒島署において同地から旅館荒し犯人として住所不定鬼玉正秋（三）を逮捕したところ、意外にも同人が京城ホテルにしのびこんだ犯人なることが判つた

杏村洞に 赤兒の死體

卅一日午前十一時四十分頃府內杏村洞片倉製紙附近の下水に生後一週間を經過した嬰兒死體が半ば砂にうめてあるのを附近民家の洗濯女が發見、西大門署から下高野法主任現場に急行檢視の結果、嬰兒は發育良好、現場に遺棄してまだ間もないもので産衣等から推しても相當階級の嬰兒らしく附近住民の話では昨夜たしかに赤兒の泣き聲を聞いたといふものやそれらしい犯人の姿を見たといふもの等行の聽取を探つたものの如く或は他殺の疑ひ濃厚で西大門署では犯意外な方面に事件は展開する模樣で午後一時から道警察部醫師立會の上大學病院で死體解剖に附す

和田三造畫伯 美校教授に

【東京電報】和田美術學校長は過般辭任した國畫科主任敎授中田松堂畫伯の後任として美術院會員和田三造畫伯を抜擢することとなり三十一日發表された

菊花奉納奉告祭

朝鮮菊花同好會では來る三日明治節當日午後二時半から朝鮮神宮境內菊花館前にて菊花奉納奉告祭を行ふ

リ將軍令息 投資下檢分

【奉天卅一日發電】フランス政府の今回の滿洲訪問はフランスの投資の下檢分と見られてゐる

井上英語講義錄

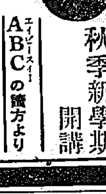

秋季新學期開講
エイ・ビー・シー ABCの讀方より

標準・親しむべきの候！每夜二時間の小努力は一ヶ月後の貴君を見違へる計りの英學生とする。英語を知らぬ恥かしさは一度本校十九萬の在學生に加はれば忽ち解消する本校の整然たる組織と親切なる指導に依れば一日二時間宛一ヶ年で中學一年の英語を完了、十五ヶ月で中學卒業の實力を約束する。先づ見本請求あれ

內容見本進呈

東京麴町區富士見町

井上通信英語學校

振替東京參〇貳八八番

皇昇に ビオトミン

ビオトミンは好評著名なる鼻專門藥にして蓄膿症鼻づまりを初め其他肥厚性鼻炎鼻カタル鼻タケ等に用ひて最も妙なり
定價（一圓五十錢）
各藥店・百貨店にあり
東京澁谷區悠丘町
駒場製藥所
詳細の說明書はハガキで御申越し次第送呈す

何べんでも充電して使へる輕便經濟なる
自轉車用 家庭手提用 安全蓄電ランプ
説明書申込は九月廿一日の紙面にあり
安全電機工業社へ

五千圓のひろひ物
勸業及復興債券で五千圓以下の割增金に當籤したのを知らずに受取らぬ金が數百萬圓わります弊社發行の月報には每月之等未拂番號及其月の當籤番號を詳細發表其他債券當籤十倍法債券利殖法等有益
見本無料 代金一ヶ月十五錢半年八十錢一ヶ年一圓五十錢（前金）
東京神田（東京中央郵便局私書函四號）
債券問屋
創業十餘年
日本債券月報社
振替東京二四三番

旗
照會無代送呈
京城府黃金町五丁目
龜屋旗店
電話本局一五八五番
振替京城四三八四番

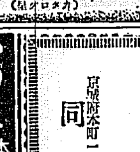

モースリー
新選 穀物胴搗機
日收十圓の金儲
五合の米が八升になる
販賣人募集
大阪堀川二丁目
ホウトク商會

寫眞 本町一 ワタナベへ
電本二一七八

株金拂込及失權ニ關スル公告
當會社株式第三回株金拂込未濟ノ株主ニ對シ昭和七年十一月二十日迄ニ拂込ヲ爲スベキ旨催告シタルモ拂込ナキ株主ハ其株主タル權利ヲ失フベシ右商法第一百五十二條ニ依リ公告ス
昭和七年十一月一日
京城府黃金町一八一
朝鮮製絲株式會社

鞄と文化夜具入旅行具の御用は製造元の高木へ

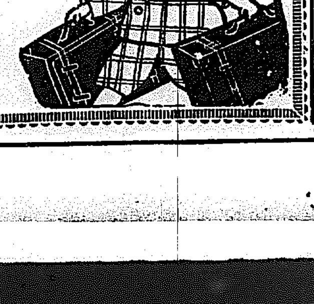

京城府本町二丁目三六
高木鞄店
電本局一三四三番
振替京城二五四番

京城府本町一丁目一八
同支店
電話本局五二九番

最優清酒

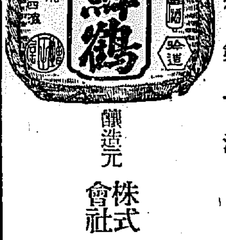

全鮮酒類品評會最優賞
品質第一酒
鮮産第一酒
賣行第一酒
鮮鶴
釀造元
株式會社 增田屋商店
仁川
京城

時代の要求
アパート
光熙アパート

特別案內

淋疾 黴毒 男女生殖器病
黃金町一丁目（三井物產横入ル）
塩井皮黴科
電本三〇九〇

恩給
熊本
貸室
寫眞
貸家
恩給
白兎
ピアノ
結婚

京日案內

內科・小兒科
小林病院
入院室 チフス、赤痢、猩紅熱
旭町一（電本六九二・三六九四）
平山醫院

青春哀歌 (37)

群司次郎正作 野崎文三畫

壓迫 (三)

女中の去つた後、澄子は漸く私の前を離れた。そして、ある心の壓迫を豫想しながら、長い廊下を曲つて父の部屋の前に立つた。その足音に氣附いたらしく、中から聲がした。

『澄子かえ?』

母の聲だつた。

『……えゝ』

『お這入んなさい』

母に云はれて、彼女は靜々と部屋に這入つて行つた。其室は十疊の部屋で、側に父の書齋として、

使つてゐるだけに、部屋の半ばは種々の物のために埋れてゐた。大きな紫檀の机や本箱があるばかりでなく、珍貴な骨董品が夥いほど置かれ、殊に、床の間には父の古稀盃や、彫刻や、その他珍しい置きのかゝつた置物が並べられ、金砂を散らしたやうに美しく光る壁には、父が日頃愛讀する陶淵明の水にうそぶく畫の軸が掛けられて

あつた。

澄子は小さくなつて母の傍に座ると、所在なげに膝の上に手を乗せて靜かにしてゐた。

だが、父も母もかなり長い間黙つてゐるばかりで、それがまた、澄子には堪へられぬ重苦しい壓迫を與へるのであつた。

『ねえ澄子』

と、漸く母が顔を上げて、

『先刻もお父さんが仰有るのだがお前、少しの間、多田さんのお家に行つてゐない?』

多田と云ふのは、茲から七八里離れた岡山市で、かなり大きな酢問屋をもつてゐる叔父で、母の親戚に當る人だつた。

『お前の心さへ定まれば、明日にでもお母さんが連れて行つてあげますから――』

『……』

『ええ?少しの間、行つてお出でよ』

『行つてどうするの?』

『どうもしませんよ。少し、多田さんにお厄介になつて、靜かな心になりなさい』

『だつて、私、今でも靜かですわ』

澄子は恐れ氣もなく言つた。

『いゝえ。お前は靜かぢやありません。お前は色にうなされてゐるんです』

『まあ!』

『ねえ?心が落付くまで行つてお出でなさい。その方がお前のためでもあり、お父さんや私達にも結構なことなんですから――』

澄子は黙つて、チラと父の顔を見た。俯向いてゐるため、その表情はよく、判らなかつた。艶々と靡き立つた顔には、多少の苦味を帯びてゐるやうに思へた。總一に似て顔とした顔である上に、一文字に結ッと結んだ唇が一層てのきかぬ氣を示してゐた。けれども、頸くハイカラに切つた太い口髭には、敵へられぬ程の白髪が交つてそれがまた、澄子には、何時、無理解の標本のやうに見えてならなかつた。

『ねえ澄子。お前、行く氣でせう?』

母は繼ぎかけた。

『だつて、お母さん。私嫌だわ――そんな島流しみたいにされるのは――』

『島流し?――まあ・誰がそんな事を言ひました』

と、母は人のよさゝうな小さなくりくりした顔に、驚きの色を浮かべた。

どんな事でも、さうして人の言葉を直に受ける正直一圖の母が可笑しくもあり氣の毒にもなつた。

父が姿を閉つてみても、いゝかげんな言葉で騙されてしまふのも當然のことのやうに彼女は思つた。

部屋の中がだんだん薄暗くなつて行つた。

陰鬱な人々の顔がより以上に陰鬱になつて、室氣さへ重く沈澱してしまつた。

父は喫らしい煙草に火を移したが、スパスパと紫の煙を吐きながら、やはり、何時までも押し黙つてゐた。

『貴方、惡をお向けなさいましよ。大變、寂しくなりましたから』

と、母が云つた。父はそ知らぬ風で、煙草を吹かした。そして『澄子』と、急に頭を擡げて、彼女を呼んだ。『どうしても行かないといふんだね?お前は』

將棋新手合 (三)

(先は四間飛車)

京城府壽町二ノ五二 府丹木將棋會 ○六段 山北桂三郎(千葉) ○四段 西澤吉五(新潟)

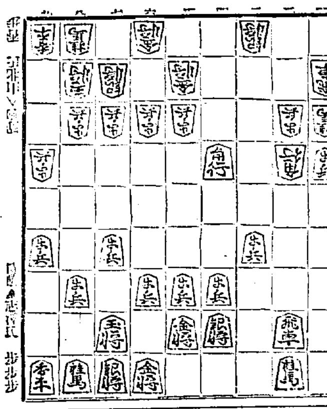

▲四二銀 △三三歩 △二五桂 ▲同 飛 △二四飛 ▲一七歩
△二六歩 ▲同 歩 △同 飛 ▲一七歩
△二五香 ▲二七桂 △四三銀 ▲八八角 △二五飛 ▲二八飛

(滿吉木七段講評)(下手)二三歩打ちは緩頭である。玆は二四飛、同歩、二三角、一一歩、一二角成、同歩、一三歩成、同歩と指して二九の桂を捌く方があるから優つてゐる

(上手)二五桂と捌く捨てゝ、飛車の捌きを圖るのは當然である

(下手)一五飛と捌く交換を迫るのは正當である

(下手)二八飛と引くのは悪いが、茲で敵飛を同飛と取る同角となつて面白くないのである。が茲では同飛、同角、一六歩と指す手も敵を指し切りにする剛もある

ラヂオ 十一月一日(火)

午前八時〇分 ラヂオ體操(A)

▲注意 本日から午前八時〇分となりました

同一〇時〇分 東京日日、大阪每日新聞社主催、明治神宮社前日本國民歌謠唱歌狀況―明治神宮神前より中繼

(一)君が代

(二)東日大每懸賞當選歌 日本國民歌(中川末一作詞、山田耕作作曲) 歌唱 關屋男聲合唱團員 指揮 大和田愛羅

講演(一)歲末記念祭に當りて感想を述ぶ 明治神宮宮司 海軍大將 有馬良橘 (二)日本國民歌奉唱に際して 德富猪一郎

同一〇時三〇分 氣象通報

同一〇時四五分 料理獻立、日用品値段(京城府發表)、鮮魚卸相場(水產市場)

同一一時五九分 正午の時報、ニユース

午後〇時三〇分 尺八合調 一、(夕風)福原鶴山作曲、二、(秋晴)荒山許山作曲、三、(青波)中尾都山作曲 若狹花山 福田花衣山

同一時一〇分 文藝講座 朝鮮小說の沿革(二) 明倫學院 金台俊

同一時五〇分 運動競技(A) 豫備日

同二時一五分 家庭講座(但し野球放送ある場合は中止す)家庭生活の合理化 京城友の會 山本千代子

同四時〇分 ニユース、公示事項

同五時四五分 職業紹介事項、當夜のプログラム發表

同六時〇分 童謠と唱歌劇 一、童話 [illegible] 二、唱歌劇 人形遊び 三曲 若菜會兒童 指揮 三浦 [illegible]

同六時二〇分 コドモの新聞(A) 關屋五十二

同六時二五分 ラヂオ學校 朝鮮の話(一) 京城女子師範學校々長 辻

同七時〇分 ニユース、公示事項、翌日のプログラム發表

同七時三〇分 講演(O)最近諸君の感想 文學博士 新村出

同八時〇分 尺八と三曲(A)

一、尺八獨奏(イ)マドリガル シモネテイ作曲(ロ)トロイメライ シユーマン作曲(ハ)パンピネラ、ピツオー作曲(ニ)カヴアレリア・ルステイカーナ マスカーニ作曲 尺八 鈴木蘭枝 ピアノ伴奏 小松平五郎

二、三曲 御山獅子 三絃 川瀬里子 箏 非村賀子 尺八 鈴木蘭枝

同八時三〇分 小唄(A) 一、をしどり 二、小むろ 三、青き詣ろ 四、からくり 五、深い二人 唄 田村てる三 三味線 田村金

同八時五〇分 浪花節(A) 東家左楽遊 三味線 田村金

一、番ひはなれぬ 二、木からし 三、いざさらば 四、わしが思ひ 五、せかれくへ 唄 田村てる三

同九時二〇分 時報(A)

同九時三一分 [illegible]

浪曲親友派の巨頭 一聲・菊一文字開演

一日から一週間演藝館で 獨持の讀物を揃ゆ

浪曲界の如く京城西洋料理屋組合で浪曲界親友派の巨頭雲井一聲・菊一文字の合同一座を招聘今一日より一週間京城演藝館に於て賑々しく開演するが、初日讀物は雲井一聲の石童丸はもとより大衆の涙をしぼるものである吉田久春の力士傳、桝田三教の浪天吉松、それに菊一文字の赤穂義士に至つては既に大衆好みのもので定評ある雲井一聲が相馬大作を讀み新しい曲は浪曲總攻撃を一聲の底力ある聲調に依つて浪曲ファンをヒヤリとさせるといふかなり今秋の演藝館に新記録を見せる事であらう。一行は卅一日朝入城と共に各新聞社等を訪ひ挨拶をなした

(寫眞は向つて前列左より菊一文字、京山勝一、雲井一聲の諸氏)

芽生ゆる フリーランサー

過般の日活騷動、續いて新興の假賃返、倒壞に直面した東活等々シーズンを控えた映畫界は何かと動搖の姿を見せてゐるがこの混亂の中にあつて特に注目すべき一つの新傾向は最近のフリーランサーの出現である。日活を脱退した浦邊粂子、田中絹子等は既に入江の自由にフリーランサーとして出演してをり今度は父宮津國子がフリーランサーとして千恵プロと並一千円也の契約が成立した。千恵プロとしては今後もどしどし力個あるフリーランサーを使用するといふから既にフリーランサー制を提唱した近藤伊與吉氏等の企てが未だ時期尚早として自然解消したに比し今後の此傾向は映畫界改革の必然的過程として將來の發展を約されてゐるやうである。右につき千恵プロでは語る

今後とも自由な立場から必要な時には何處でも有能なフリーランサーを起用する考へです、主演は沈滞し切つた映畫界に一抹の活氣を與へると共に文藝映畫ファン諸君には大なる福音と思ひます

新映畫ニユース 喜樂館では三日より日活特作時代劇大河内主演『薩摩飛脚』及び、伊村京村原作、伊奈精一監督、山道平、一木禮二、相良愛子、高津慶子等出演オールトーキー『地獄の眼鏡』を上映すると(寫眞は薩摩飛脚の一場面)

映畫・演藝

トピック

京城を中心として活動を續けてゐる朝鮮新劇界の主たる團體より選ばれた金蓮實氏(劇研會)、申不出氏(新興座)の三氏は劇界を研究中であるが廿五日には歌舞伎座に見學に出かけ『忠臣藏』の幕切れに舞臺見學を希はれて楽屋に於て、藤助に好評を博した映畫『循小井』の主演者で中暁と共に所謂『女形が非常に見たかつた』と大喜び、一行は数日中に退京大阪、京都を見學し京城に歸る由

○

十一月一日午前十時から明治神宮社前に於て關東男聲合唱の百名から成る大合唱團が『日本國民歌』と『君が代』の大合唱を行ふ事に決定、AKから中繼放送する

○

蒲田の全發聲『忠臣藏の一夜』は文字通り島津監督の力作、映寫時間二時間半、見るも努力、作るも努力の大作

○

アイデアは曾てのムルナウの『サンライズ』そのまゝ、結末が少し扱ひを変へてあるがムルナウ的味覺が如何に人気を集める分的な逼力、例へば夜景、サーカスの部分、湖水の力ある作品で島津氏としても即二作を凌ぐものだが、あまりに長くしいのが實に映畫を稀し出してゐる。恐らく封切までには更らに短縮されるものであらう

○

メトロと新入スターで日活映畫部の安定はついても經營が多からうまい。池永氏の辭任は形跡説と關係あるまい。何れにしても社員の人心安定、日活の急務であらう

讀者欄

▲私は廿五歳で御座いますが誠事の都合三歳の子供とともに女中として御雇ひしとう御座います希望の方は永登浦三丁目一〇山崎様方のコンドウ苑へ▲廿五日の朝り往み女様にお荷しまず呼出電話は出府内に都幾宮の前と云ふ様な標識は御座いません(愛婦生)▲廿六六一にお電話下さい(河原)▲當日附前町元町生へ當方生後八ヶ月の男兒あり何時にても御譲致しますから御出で下さい(府内光熙町一ノ二六六谷方トミ女)▲二十五日三越前にて大阪市にて寫された寫眞他三枚お落しになつた方電本局八七八番に拾得して居ります故どうぞとりに來て下さい(玉生)▲五十才の女子供十四才の女を連れて家政婦又は飯炊婦を希望けたし(南米倉町生)▲十月廿八日朝刊のドク香ランで見ました九ロボツト君の方がたしかに傑い心配するなアンナ奴は紳士振るゐた者も信頼したアノ時の女給さ(倒で見てゐた者)▲醫藥が普遍して治病の方がないといへども費用關係上座して死を待つもの幾何なりや一日も早く府營無料診療所實現を切望す(東幕生)▲當方家族の者で通學中の子供二人と主人家族です朝晩の炊事と留守居をお願ひしたいと思ひます確實な内地人婦人の方はありませんでせうか年齢は問ひません(龍山漢江通局四三四五番木)▲二十六日のプロマイドお譲りしたいお方様すこしばかりお分けねがひたいのですがお所とお名前をお知らせください私は朝八時ごろから同じく十時ごろまでございましたらいつでもおうかゞひ出來るのですが(他町K子)▲府の御費を以て無料診療所を設くるとの府の計畫に對して府會議員の政客が反對を唱へるとのことであるがこの議員等は大衆の利益を顧みず小數者の利益をはからんとするのであらうか今日府內には醫師にかゝり得ない我々貧民階級のものがどの位澤山居るかを知らないのであらうか、かゝる無關心の議員に府政を託することは寔に不安この上なしである貧民階級は猛然として立て、大に府の慈惠を支持すると共にかゝる議員に反省せしめ度ではないか(公憤生)▲醫學士の試驗を受けたいがその手續きと科目と受驗資格に制限ありませんか御教示願ふ(和泉町朧月生)▲二十六日の入學者心生體解大學科及び商科醫員第入學試驗科目書『英語、數學』を取揃へてあります必要あれば御讓りへてあります

演藝案内

朝日座 (電本三二三八)
本町五丁目 十月三十日より(五日間限り)毎日晝夜二回 孝女ヨシヱ劇 ◎日曜、祭日は晝間正午十二時より午後四時迄二回公演

喜樂館 (電本五九七)
廿七日より名畫鑑賞週間 日活特作時代劇

中央館 (電本三〇一四)
マキノ特作 二十八日特作大公開 髑髏頭巾 全八卷

浪花館 (電本二二六〇)
萬歳界の大王 千代廼家蝶九一行

京龍館 (電龍二二一)
母の秘密

大正館 (電本八七三)
直侍と河内山 キートンの大手柄 チャップリンの春氣者 甲州入墨

東亞俱樂部 (電本二三五七)
娘行進曲 愛の防風林 妙法院勘八 綠の地平

京城演藝館 (電本二五一四)
拳鬪ラリー 合同大一座 雲井一聲・菊一文字

暴風の佐渡へ 巴里の屋根の下 朝凪の海は唄ふ

仁川出帆豫定
鮮航同盟會 仁川支店

顔面と 肌膚と 毛髪の

ミツワ石鹸

經濟 第一

程よい溶け具合、雪白の泡立ち、緩和な作用、清爽な用後感、此の過程を繰返して、肌膚は日一日と健かに、美しく磨かれるのです。

石鹸と化粧と

肌膚を洗ひます石鹸とお化粧とは深い關係がございますものですから、作用が緩和くて後に石鹸分を殘さないミツワ石鹸を用ふることが肝要でございます。そしてチタニウムを主劑に、特殊の成分が配合されて居ります、纖維無類のサーワ白粉で、お化粧致しますと、良く附着伸びしまして、それこそ見違へるやうに、美しく艶々しいお化粧が見事に出來まして、汗に崩落ちることも化粧崩れも致さずに、大變に持保がします。

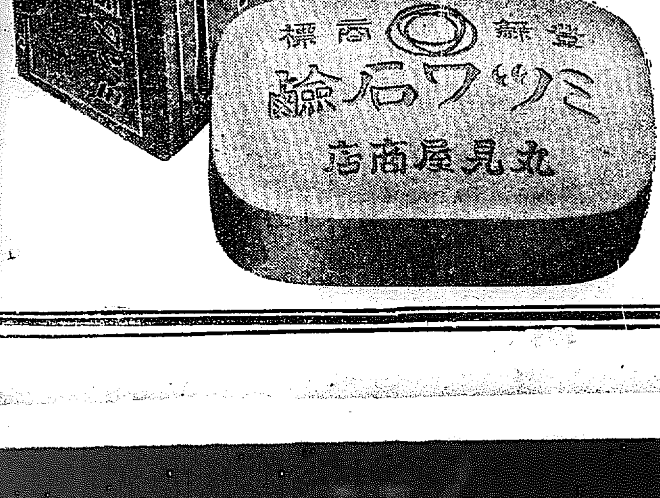

不斷の品質向上の爲にミツワ化粧研究所に於て、日夜研究に盡しつゝある主要なる技術家諸氏

理學博士 小平 勳氏
藥學士 河村正鑑氏
農學士 三雲次郎氏
工學博士
工學士 野中正夫氏

本舗東京 ○ 丸見屋商店